

# RAPORT O STANIE POWIATU GARWOLIŃSKIEGO za 2019 rok

GARWOLIN 2020

**SPIS TREŚCI**

Ogólna charakterystyka Powiatu Garwolińskiego.....	3
Zadania Powiatu.....	4
Finanse Powiatu.....	5
Rada Powiatu Garwolińskiego.....	10
Zarząd Powiatu Garwolińskiego.....	22
Edukacja publiczna.....	23
Promocja i ochrona zdrowia.....	39
Pomoc społeczna.....	56
Wspieranie rodziny i systemu pieczy zastępczej.....	60
Wspieranie osób niepełnosprawnych.....	75
Drogi publiczne.....	86
Transport drogowy.....	101
Kultura.....	113
Kultura fizyczna.....	119
Zadania z zakresu geodezji, kartografii i katastru.....	122
Gospodarka nieruchomościami.....	123
Administracja architektoniczno-budowlana.....	127
Gospodarka wodna.....	137
Ochrona środowiska i przyrody.....	138
Rolnictwo, leśnictwo i rybactwo śródlądowe.....	139
Porządek publiczny i bezpieczeństwo obywateli.....	145
Ochrona przeciwpowodziowa.....	155
Przeciwdziałanie bezrobociu oraz aktywizacja lokalnego rynku pracy.....	156
Ochrona praw konsumenta.....	170
Zadania z zakresu obronności.....	174
Współpraca i działalność na rzecz organizacji pozarządowych.....	177
Inwestycje Powiatu Garwolińskiego.....	179
Podsumowanie.....	202

## OGÓLNA CHARAKTERYSTYKA POWIATU GARWOLIŃSKIEGO

Powiat Garwoliński położony jest we wschodniej części Niziny Południowo-Mazowieckiej na granicy Kotliny Warszawskiej i Wysoczyzny Siedleckiej. Powiat Garwoliński położony jest pomiędzy 21°15' 00" a 22°05' 10" długości geograficznej wschodniej oraz 51° 36' 50" a 52°02' 32" szerokości geograficznej północnej. Jego obszar znajduje się w prawym dorzeczu środkowego biegu Wisły oraz jej niewielkich dopływów: Wilgi, Okrzejki i Promnika. Powiat Garwoliński znajduje się w południowo-wschodniej części województwa mazowieckiego. Rozpiętość granic z południa na północ wynosi 49 km, zaś z wschodu na zachód 63 km. Długość granic ogółem wynosi 228 km. W większości jest to teren równinny, nieznacznie pofałdowany. Przez teren Powiatu ze wschodu na zachód przepływa rzeka Wilga, która rozdziela rejon na dwie części. Cechą charakterystyczną jest bogata sieć rzeczna, która zbiega się promieniście na obszarach gmin nadwiślańskich. Rzeki tego rejonu są rzekami typowo nizinnymi, będącymi rynnami odprowadzającymi nadmiar wód opadowych, charakteryzując się znacznymi wahaniami przepływów, co w połączeniu z brakiem dostatecznej ich regulacji powodują częste wylewy. Przez teren rejonu Garwolin przepływa 27 różnych rzek i kanałów o łącznej długości 380 km. Teren powiatu przecięty jest drogą ekspresową S17 Warszawa-Lublin oraz równoległą do niej linią kolejową.

Stan ludności powiatu garwolińskiego na 30.06.2019	
ogółem; miejsce zamieszkania; stan na 30 VI; ogółem	108 909
ogółem; miejsce zamieszkania; stan na 30 VI; mężczyźni	54 117
ogółem; miejsce zamieszkania; stan na 30 VI; kobiety	54 792
w miastach; miejsce zamieszkania; stan na 30 VI; ogółem	30 907
w miastach; miejsce zamieszkania; stan na 30 VI; mężczyźni	15 082
w miastach; miejsce zamieszkania; stan na 30 VI; kobiety	15 825
na wsi; miejsce zamieszkania; stan na 30 VI; ogółem	78 002
na wsi; miejsce zamieszkania; stan na 30 VI; mężczyźni	39 035
na wsi; miejsce zamieszkania; stan na 30 VI; kobiety	38 967

Źródło: Bank Danych Lokalnych

W skład powiatu wchodzi dwa miasta: Garwolin i Łaskarzew, dwie gminy miejsko-wiejskie: Pilawa i Żelechów oraz dziesięć gmin wiejskich: Borowie, Garwolin, Górzno, Łaskarzew, Maciejowice, Miastków Kościelny, Parysów, Sobolew, Trojanów, Wilga. Powiat Garwoliński graniczy z pięcioma powiatami z województwa mazowieckiego: siedleckim, mińskim, otwockim, grójeckim i kozienickim, oraz z dwoma powiatami z województwa lubelskiego: ryckim i łukowskim.

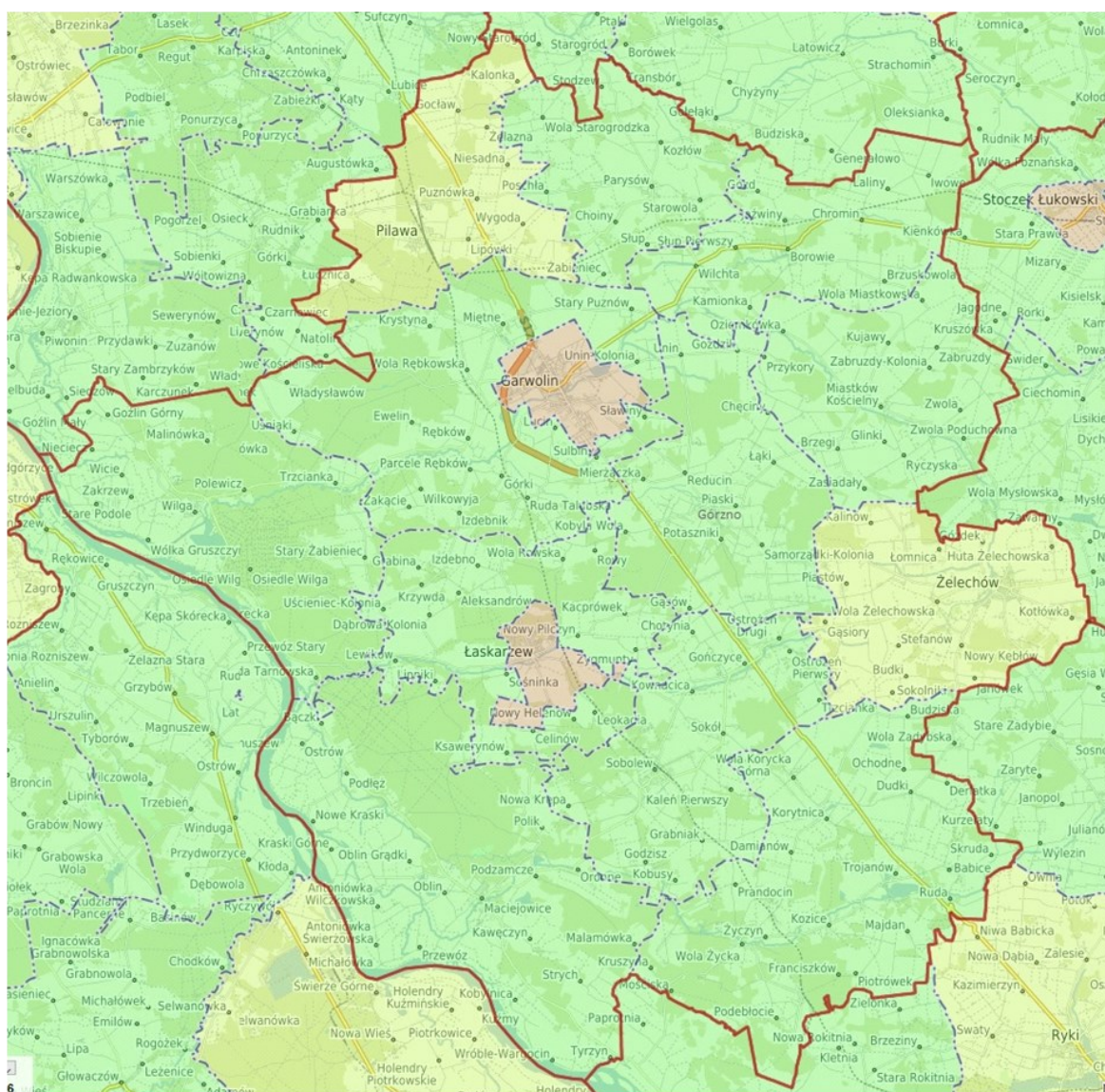

Mapa Powiatu Garwolińskiego pobrana z serwisu [polska.e-mapa.net](http://polska.e-mapa.net).

## ZADANIA POWIATU

Zadania publiczne wykonywane przez powiat zostały enumeratywnie wymienione w art. 4 ustawy z dnia 5 czerwca 1998 r. o samorządzie powiatowym (Dz. U. z 2020 r. poz. 920). W przeciwieństwie do ustawy o samorządzie gminnym, gdzie katalog zadań pozostaje otwarty. Zamknięty katalog zadań powiatu podkreślił także Wojewódzki Sąd Administracyjny we Wrocławiu w wyroku z dnia 26 kwietnia 2006 IV SA/Wr 259/05, który stwierdził, że: „W przeciwieństwie do gminy powiat może wykonywać tylko zadania wyraźnie przypisane mu przez ustawodawstwo. Właściwość powiatu do realizacji zadań własnych dotyczyć może tylko lokalnych zadań o charakterze ponadgminnym, które muszą wyraźnie wynikać z przepisów ustaw prawa materialnego”. W związku

z powyższym zasadnym wydaje się przytoczenie pełnej treści art. 4 ustawy z dnia 5 czerwca 1998 r. o samorządzie powiatowym. Także z tego względu, że treść raportu będzie oparta na przedstawieniu realizacji zadań tam wskazanych.

---

*Art. 4.*

*1. Powiat wykonuje określone ustawami zadania publiczne o charakterze ponadgminnym w zakresie:*

- 1) edukacji publicznej;*
- 2) promocji i ochrony zdrowia*
- 3) pomocy społecznej;*
- 3a) wspierania rodziny i systemu pieczy zastępczej;*
- 4) polityki prorodzinnej;*
- 5) wspierania osób niepełnosprawnych;*
- 6) transportu zbiorowego i dróg publicznych;*
- 7) kultury oraz ochrony zabytków i opieki nad zabytkami;*
- 8) kultury fizycznej i turystyki;*
- 9) geodezji, kartografii i katastru;*
- 10) gospodarki nieruchomościami;*
- 11) administracji architektoniczno-budowlanej;*
- 12) gospodarki wodnej;*
- 13) ochrony środowiska i przyrody;*
- 14) rolnictwa, leśnictwa i rybactwa śródlądowego;*
- 15) porządku publicznego i bezpieczeństwa obywateli;*
- 16) ochrony przeciwpowodziowej, w tym wyposażenia i utrzymania powiatowego magazynu przeciwpowodziowego, przeciwpożarowej i zapobiegania innym nadzwyczajnym zagrożeniom życia i zdrowia ludzi oraz środowiska;*
- 17) przeciwdziałania bezrobociu oraz aktywizacji lokalnego rynku pracy;*
- 18) ochrony praw konsumenta;*
- 19) utrzymania powiatowych obiektów i urządzeń użyteczności publicznej oraz obiektów administracyjnych;*
- 20) obronności;*
- 21) promocji powiatu;*
- 22) współpracy i działalności na rzecz organizacji pozarządowych oraz podmiotów wymienionych w art. 3 ust. 3 ustawy z dnia 24 kwietnia 2003 r. o działalności pożytku publicznego i o wolontariacie*
- 23) działalności w zakresie telekomunikacji.*

## **FINANSE POWIATU**

Budżet Powiatu Garwolińskiego na rok 2019 uchwalony został w dniu 28 grudnia 2018r. uchwałą Nr IV/21/2018 Rady Powiatu, która określiła plan roczny dochodów budżetu na sumę **117.618.524,00zł** i plan wydatków na sumę **114.345.524,00zł**.

W trakcie realizacji budżetu w 2019 r. dokonywane były zmiany w planowanych dochodach i wydatkach budżetu, zarówno uchwałami Rady Powiatu jak również uchwałami Zarządu Powiatu działającego w granicach uprawnień wynikających z art. 257 ustawy z dnia 27 sierpnia 2009 r. o finansach publicznych oraz otrzymanego upoważnienia od Rady Powiatu w uchwale budżetowej. Po dokonanych w ciągu roku zmianach, plan dochodów budżetu ustalony został na kwotę 126.208.861,56 zł, a więc zwiększył się o 7,3 %, natomiast plan wydatków budżetu ustalony został na kwotę 130.601.085,56 zł, a więc zwiększył się w stosunku do planu wg uchwały budżetowej o 14,22 %. Wprowadzone zmiany w planach dochodów i wydatków zmieniły zaplanowany wynik

budżetu, który zgodnie z uchwałą budżetową wykazywał nadwyżkę budżetową o wartości 3.273.000,00 zł, natomiast po dokonanych zmianach, zaplanowano deficyt, który na 31 grudnia 2019r. wykazywał wartość 1.822.799,35 zł. Deficyt budżetu sfinansowany został przychodami pochodzącymi z emisji obligacji. Realizacja dochodów budżetu Powiatu Garwolińskiego na koniec 2019 r. wyniosła 126.622.309,36 zł, stanowi to 100,33 % rocznego planu po dokonanych zmianach, natomiast realizacja wydatków wyniosła 128.445.108,71 zł co stanowi 98,35 % planu wydatków po dokonanych zmianach.

	PLAN	WYKONANIE	% WYKONANIA
<b>DOCHODY OGÓŁEM</b>	126 208 861,56	126 622 309,36	100,33%
<b>W TYM ZE SPRZEDAŻY MAJĄTKU (§077, §078, §080, §087)</b>	424 821,00	442 663,78	104,20%
<b>WYDATKI OGÓŁEM</b>	130 601 085,56	128 445 108,71	98,35%
<b>DEFICYT/NADWYŻKA</b>	-4 392 224,00	-1 822 799,35	

Wieloletnia Prognoza Finansowa Powiatu Garwolińskiego uchwalona została w dniu 28 grudnia 2018 r. uchwałą Nr IV/22/2018 Rady Powiatu Garwolińskiego. Uchwała obejmuje lata 2019 – 2029. W trakcie roku dokonywane były zmiany w załącznikach do uchwały w sprawie uchwalenia wieloletniej prognozy finansowej, zarówno uchwałami Rady Powiatu, jak również Zarządu Powiatu, w ramach posiadanych kompetencji trzynastcie razy.

**Zmiany Wieloletniej Prognozy Finansowej ( ujęcie kwotowe i procentowe):**

Lp.	Wyszczególnienie	kwotowo	procentowo
1	Dochody ogółem	8 590 337,56	7,30%
1.1	Dochody bieżące	5 212 699,56	4,66%
1.1.1	dochody z tytułu udziału we wpływach z podatku dochodowego od osób fizycznych	0,00	0,00%
1.1.2	dochody z tytułu udziału we wpływach z podatku dochodowego od osób prawnych	220 000,00	73,33%
1.1.3	podatki i opłaty	117 000,00	2,42%
1.1.3.1	z podatku od nieruchomości	0,00	x
1.1.4	z subwencji ogólnej	1 203 895,00	1,77%
1.1.5	z tytułu dotacji i środków przeznaczonych na cele bieżące	3 433 768,56	25,21%
1.2	Dochody majątkowe, w tym	3 377 638,00	58,07%
1.2.1	ze sprzedaży majątku	-2 576 179,00	-85,84%
1.2.2	z tytułu dotacji oraz środków przeznaczonych na inwestycje	5 941 817,00	211,07%

Lp.	Wyszczególnienie	kwotowo	procentowo
2	Wydatki ogółem	16 255 561,56	14,22%
2.1	Wydatki bieżące, w tym:	10 382 928,56	10,08%
2.1.3	wydatki na obsługę długu, w tym:	-87 400,00	-7,20%
2.1.3.1	odsetki i dyskonto określone w art. 243 ust. 1 ustawy, w tym:	-125 400,00	-10,33%
2.2	Wydatki majątkowe	5 872 633,00	51,86%
3	Wynik budżetu	-7 665 224,00	-234,20%
4	Przychody budżetu	8 322 809,02	
4.2	Wolne środki, o których mowa w art. 217 ust.2 pkt 6 ustawy	3 665 224,00	
4.2.1	w tym na pokrycie deficytu budżetu	1 892 224,00	
4.3	Kredyty, pożyczki, emisja papierów wartościowych	4 000 000,00	
4.3.1	w tym na pokrycie deficytu budżetu	2 500 000,00	
4.4	Inne przychody niezwiązane z zaciągnięciem długu	657 585,02	
5	Rozchody budżetu	657 585,02	20,09%
6	Kwota długu	4 000 000,00	12,00%

Stopień realizacji przedsięwzięć:

NAZWA   CEL		Rok Do
"Inwestycja w przyszłość" - projekt w ramach Regionalnego Programu Operacyjnego Województwa Mazowieckiego na lata 2014 - 2020 - Uzupelnienie wiedzy i umiejtnosci oraz kwalifikacji zawodowych.	2018	2019
Mobilność zagraniczna dla ZSP Żelechów - Mobilność zagraniczna dla ZSP Żelechów	2019	2021
Regionalne partnerstwo samorządów Mazowsza dla aktywizacji społeczeństwa informacyjnego w zakresie e-administracji i geoinformacji - Podniesienie sprawności starostwa w zakresie świadczenia elektronicznych usług	2016	2019
Budowa mostu na rzece Wiśle pomiędzy m. Antoniówka Świerżowską m. Świerże Górne wraz z drogami dojazdowymi	2019	2023
Budowa nowej siedziby ZSS Nr 1 w Garwolinie wraz z projektem - polepszenie warunków lokalowych szkoły	2018	2021
Doposażenie budynku Starostwa Powiatowego - wykonanie nagłośnień sal w celu dostosowania do obowiązujących przepisów	2019	2023
Modernizacja budynków dydaktycznych przy Zespole Szkół Specjalnych w Izdebnie - poprawa warunków i jakości usług edukacyjnych	2019	2020
Modernizacja budynku Liceum Ogólnokształcącego w Garwolinie - poprawa warunków kształcenia	2019	2023
Modernizacja budynku-Zespół Szkół Nr 2 w Garwolinie - poprawa warunków i jakości usług edukacyjnych	2019	2023
Opracowanie projektu i budowa Sali gimnastycznej - SOSzW w Przyłęku - poprawa warunków dydaktycznych	2019	2023
Opracowanie projektu i budowa Sali gimnastycznej - SOSzW w Trzciance - poprawa jakości usług dydaktycznych	2019	2022
Przebudowa drogi powiatowej nr 1330W Garwolin-Oziemkówka-Miastków Kościelny-Zwola Poduchowna-Żelechów -Dudki-Trojanów w km 25+467-26+054, w km 27+053-27+234 i W km 28+054-28+227 - Przebudowa drogi powiatowej nr 1330W Garwolin-Oziemkówka-Miastków Kościelny	2019	2020
Przebudowa drogi powiatowej nr 1332W Wilchta-Oziemkówka w km 0+010-4+410 - Przebudowa drogi powiatowej nr 1332W Wilchta-Oziemkówka w km 0+010-4+410	2019	2020
Przebudowa i modernizacja budynku dydaktycznego wraz z obiektami sportowymi oraz modernizacja sieci kanalizacji sanitarnej - Zespół Szkół Rolniczych w Miętne - poprawa warunków usług edukacyjnych	2019	2023
Remont budynku szkoły Zespołu Szkół Nr 1 w Garwolinie - poprawa jakości usług edukacyjnych	2021	2023
Wymiana instalacji oraz modernizacja budynku Zespołu Szkół Ponadgimnazjalnych w Sobolewie - poprawa warunków usług edukacyjnych	2022	2023
Wymiana instalacji wewnętrznych, modernizacja budynku Liceum Ogólnokształcącego w Żelechowie - poprawa warunków usług edukacyjnych	2020	2023
Wyposażenie pracowni zajęć praktycznych Zespołu Szkół Ponadgimnazjalnych w Żelechowie - poprawa jakości usług edukacyjnych	2020	2023



2019	2020	2021	2022	2023	Łączny Limit	Realizacja w 2019 r
182 523,00	0,00	0,00	0,00	0,00	182 523,00	163.785,26
0,00	382 580,00	259 667,00	0,00	0,00	642 247,00	0,00
200 674,00	0,00	0,00	0,00	0,00	200 674,00	97 047,00
24 000,00	119 200,00	3 723 000,00	3 583 000,00	1 000 000,00	8 449 200,00	0,00
111 395,00	2 000 000,00	3 000 000,00	0,00	0,00	5 111 395,00	111 395,00
115 081,00	150 000,00	150 000,00	150 000,00	150 000,00	715 081,00	115 081,00
86 100,00	1 413 900,00	0,00	0,00	0,00	1 500 000,00	86 100,00
392 400,00	0,00	0,00	1 500 000,00	2 500 000,00	4 392 400,00	392 400,00
0,00	200 000,00	400 000,00	200 000,00	100 000,00	900 000,00	0,00
0,00	30 000,00	0,00	1 000 000,00	1 000 000,00	2 030 000,00	0,00
0,00	30 000,00	1 000 000,00	1 000 000,00	0,00	2 030 000,00	0,00
524 313,00	723 762,00	0,00	0,00	0,00	1 248 075,00	524 312,54
1 013 095,00	2 126 319,00	0,00	0,00	0,00	3 139 414,00	1 013 094,42
0,00	500 000,00	500 000,00	0,00	500 000,00	1 500 000,00	0,00
0,00	0,00	200 000,00	0,00	200 000,00	400 000,00	0,00
0,00	0,00	0,00	200 000,00	200 000,00	400 000,00	0,00
0,00	200 000,00	200 000,00	0,00	200 000,00	600 000,00	0,00
0,00	400 000,00	300 000,00	0,00	200 000,00	900 000,00	0,00

Realizując budżet Zarząd Powiatu starał się prowadzić działania w zakresie racjonalizacji kosztów realizacji zadań, zarówno bieżących jak i majątkowych. Działania takie powinny mieć na celu uzyskanie jak najlepszego efektu realizacji zadań rzeczowych jak też wyniku budżetu. Cel inwestycyjny został w dużym zakresie osiągnięty przy jednoczesnym niezbyt wysokim deficycie pokrytym przychodami z obligacji. Świadczy o tym uzyskanie na koniec roku stosunkowo wysokiej jak na warunki działania powiatu nadwyżki operacyjnej w wysokości 2.569.424,75 zł. Poziom zrealizowanych zadań majątkowych świadczy o rozwojowej działalności powiatu.

### **RADA POWIATU GARWOLIŃSKIEGO**

Skład Rady Powiatu Garwolińskiego VI kadencji, której skład przedstawia się następująco:

#### **Skład Rady Powiatu Garwolińskiego:**

Waldemar Trzaskowski -  
*Przewodniczący Rady*

Kazimierz Sionek -  
*Wiceprzewodniczący Rady*

Jacek Woźniak -  
*Wiceprzewodniczący Rady*

Teresa Bąk

Marek Chciałowski

Stefan Gora

Michał Jaworski

Ewa Kędziorek

Urszula Kobielus

Maciej Kurowski

Marcin Kobus

Krzysztof Łapacz

Monika Ochnio

Krzysztof Ośka

Dariusz Owczarczyk

Mirosław Pyra

Agnieszka Sadowska-Janiec

Marta Serzysko

Józef Tomala

Jan Tywanek

Mirosław Walicki

Norbert Wilbik

Marek Ziędalski

W ramach Rady Powiatu VI kadencji funkcjonują następujące komisje:

- a) Komisja Rewizyjna
- b) Komisja Skarg, Wniosków i Petycji
- c) Komisja Budżetowo-Finansowa
- d) Komisja Zdrowia i Opieki Społecznej
- e) Komisja Rozwoju Gospodarczego
- f) Komisja Edukacji, Kultury i Sportu
- g) Komisja Rolnictwa i Ochrony Środowiska
- h) Komisja Spraw Społecznych, Bezpieczeństwa i Porządku Publicznego

Wykonanie uchwał Rady Powiatu za 2019 rok obrazuje poniższa tabela:

<b>Uchwała</b>	<b>Wydział odpowiedzialny za wykonanie</b>	<b>Tryb postępowania, wykonanie uchwały</b>
<b>Uchwała Nr V/23/2019</b> Rady Powiatu Garwolińskiego z dnia 25 stycznia 2019 r. w sprawie zatwierdzenia planów pracy stałych komisji Rady Powiatu Garwolińskiego.	Wydział Organizacyjno-Administracyjny	Uchwała realizowana na bieżąco na posiedzeniach Komisji Problemowych Rady Powiatu Garwolińskiego.
<b>Uchwała Nr V/24/2019</b> Rady Powiatu Garwolińskiego z dnia 25 stycznia 2019 r. w sprawie zatwierdzenia planu pracy i kontroli Komisji Rewizyjnej Rady Powiatu Garwolińskiego na rok 2019.	Wydział Organizacyjno-Administracyjny	Uchwała realizowana na bieżąco na posiedzeniach Komisji Rewizyjnej Rady Powiatu Garwolińskiego.
<b>Uchwała Nr V/25/2019</b> Rady Powiatu Garwolińskiego z dnia 25 stycznia 2019 r. w sprawie uchwalenia planu pracy Rady Powiatu Garwolińskiego na rok 2019.	Wydział Organizacyjno-Administracyjny	Uchwała realizowana na bieżąco na Sesjach Rady Powiatu Garwolińskiego.
<b>Uchwała Nr V/26/2019</b> Rady Powiatu Garwolińskiego z dnia 25 stycznia 2019 r. w sprawie delegowania radnych do składu Komisji Bezpieczeństwa i Porządku Publicznego.	Wydział Zarządzania Kryzysowego, Ochrony Ludności, Spraw Społecznych i Obywatelskich	Radni delegowani przez Radę Powiatu Garwolińskiego do składu Komisji Bezpieczeństwa i Porządku Publicznego zostali włączeni do składu Komisji Zarządzeniem Nr 30/2019 Starosty Powiatu Garwolińskiego z dnia 27 czerwca 2019 r.
<b>Uchwała Nr V/27/2019</b> Rady Powiatu Garwolińskiego z dnia 25 stycznia 2019 r. w sprawie wyboru przedstawicieli Rady Powiatu Garwolińskiego do Rady Społecznej Samodzielnego Publicznego Zakładu Opieki Zdrowotnej w Garwolinie.	Wydział Zarządzania Kryzysowego, Ochrony Ludności, Spraw Społecznych i Obywatelskich	Radni wybrani jako przedstawiciele Rady Powiatu Garwolińskiego do składu Rady Społecznej SPZOZ w Garwolinie zostali włączeni do jej składu uchwałą Nr V/28/2019 Rady Powiatu Garwolińskiego z dnia 25 stycznia 2019 r. w sprawie powołania Rady Społecznej Samodzielnego Publicznego Zakładu Opieki Zdrowotnej w Garwolinie.

<b>Uchwała</b>	<b>Wydział odpowiedzialny za wykonanie</b>	<b>Tryb postępowania, wykonanie uchwały</b>
<b>Uchwała Nr V/28/2019</b> Rady Powiatu Garwolińskiego z dnia 25 stycznia 2019 r. w sprawie powołania Rady Społecznej Samodzielnego Publicznego Zakładu Opieki Zdrowotnej w Garwolinie.	Wydział Zarządzania Kryzysowego, Ochrony Ludności, Spraw Społecznych i Obywatelskich	Uchwałę doręczono Radnym powołanym do składu Rady Społecznej. Zgodnie z treścią uchwały, w dniu 13 lutego 2019 r. zwołano pierwsze posiedzenie Rady Społecznej SPZOZ w Garwolinie.
<b>Uchwała Nr V/29/2019</b> Rady Powiatu Garwolińskiego z dnia 25 stycznia 2019 r. w sprawie określenia zasad i trybu postępowania o udzielenie dotacji z budżetu Powiatu Garwolińskiego spółkom wodnym i sposobu jej rozliczania.	Wydział Rolnictwa i Ochrony Środowiska	Zgodnie z art. 443 ustawy z dnia 20 lipca 2017r. Prawo wodne (Dz. U. z 2018 r. poz. 2268, z późn. zm.) spółki wodne mogą korzystać z pomocy finansowej z budżetów jednostek samorządu terytorialnego na bieżące utrzymanie wód i urządzeń wodnych oraz na dofinansowanie inwestycji. Zasady udzielania, tryb postępowania i sposób jej rozliczania określa w drodze uchwały organ stanowiący jednostki samorządu terytorialnego, mając na uwadze zapewnienie jawności postępowania o udzieleniu dotacji i jej rozliczenia. Podjęta uchwała pozwoli na dofinansowanie prac związanych z utrzymaniem urządzeń wodnych, pomoże prowadzić właściwą gospodarkę wodną w celu racjonalnego wykorzystania jej zasobów.
<b>Uchwała Nr V/30/2019</b> Rady Powiatu Garwolińskiego z dnia 25 stycznia 2019 r. w sprawie współpracy z Samorządem Województwa Mazowieckiego, Powiatem Kozienskim, Gminą Maciejowice i Gminą Kozienice w przedmiocie przygotowania i realizacji przedsięwzięcia w ramach Rządowego Programu Uzupełniania Lokalnej i Regionalnej Infrastruktury Drogowej – Mosty dla Regionów.	Powiatowy Zarząd Dróg w Garwolinie	Złożony został wniosek dotyczący budowy mostu na rzece Wiśle w ramach Rządowego Programu Uzupełniania Lokalnej i Regionalnej Infrastruktury Drogowej – Mosty dla Regionów.
<b>Uchwała Nr V/31/2019</b> Rady Powiatu Garwolińskiego z dnia 25 stycznia 2019 r. w sprawie zmiany wieloletniej prognozy finansowej Powiatu Garwolińskiego.	Wydział Finansowy	Uchwała zrealizowana – szczegóły realizacji w sprawozdaniu z wykonania budżetu.
<b>Uchwała Nr V/32/2019</b> Rady Powiatu Garwolińskiego z dnia 25 stycznia 2019 r. w sprawie zmiany budżetu Powiatu Garwolińskiego na rok 2019.	Wydział Finansowy	Uchwała zrealizowana – szczegóły realizacji w sprawozdaniu z wykonania budżetu.
<b>Uchwała Nr V/33/2019</b> Rady Powiatu Garwolińskiego z dnia 25 stycznia 2019 r. w sprawie odwołania Skarbnika Powiatu.	Wydział Organizacyjno-Administracyjny	W związku z prośbą Pani Agnieszki Braun została ona odwołana ze stanowiska skarbnika Powiatu Garwolińskiego.
<b>Uchwała Nr V/34/2019</b> Rady Powiatu Garwolińskiego z dnia 25 stycznia 2019 r. w sprawie powołania Skarbnika Powiatu.	Wydział Organizacyjno-Administracyjny	Na stanowisko Skarbnika Powiatu Garwolińskiego Rada Powiatu powołała z dniem 4 lutego 2019 r. Panią Jolantę Zawadkę.
<b>Uchwała Nr V/35/2019</b> Rady Powiatu Garwolińskiego z dnia 25 stycznia 2019 r. w sprawie udzielenia upoważnienia Zarządowi Powiatu Garwolińskiego do złożenia wniosku o dofinansowanie i realizację projektu pn. „Strategia rozwoju elektromobilności w Powiecie Garwolińskim” ze środków Narodowego Funduszu Ochrony Środowiska i Gospodarki Wodnej w ramach programu priorytetowego „GEPARD II – transport niskoemisyjny. Część 2) Strategia rozwoju elektromobilności”.	Wydział Inwestycji i Nadzoru Właścicielskiego	Uchwała umożliwiła złożenie przez Powiat Garwoliński wniosku o dofinansowanie na opracowanie dokumentu pn. „Strategia rozwoju elektromobilności w Powiecie Garwolińskim”, który uplasował się na 37 pozycji (spośród 218 aplikujących podmiotów) otrzymując 47 z 55 możliwych do uzyskania punktów. Powiat otrzymał dofinansowanie w kwocie 46.994 złotych. W wyniku zapytania ofertowego została wybrana firma, która tworzy dokument „Strategia rozwoju elektromobilności w Powiecie Garwolińskim”. Całość wydatkowanych środków pochodzi z NFOŚiGW, nie ma wkładu własnego Powiatu Garwolińskiego.

<b>Uchwała</b>	<b>Wydział odpowiedzialny za wykonanie</b>	<b>Tryb postępowania, wykonanie uchwały</b>
<b>Uchwała Nr VI/36/2019</b> Rady Powiatu Garwolińskiego z dnia 27 lutego 2019 r. w sprawie zamiaru likwidacji samorządowej instytucji kultury – Powiatowego Centrum Kultury i Promocji w Miętnem.	Wydział Organizacyjno-Administracyjny	Rada Powiatu podjęła uchwałę o zamiarze likwidacji samorządowej instytucji kultury – Powiatowego Centrum Kultury i Promocji w Miętnem, podając informację o zamiarze i przyczynach likwidacji do publicznej wiadomości przez ogłoszenie w Biuletynie Informacji Publicznej Powiatu Garwolińskiego, zamieszczenie na stronie internetowej Powiatu Garwolińskiego, wywieszenie na tablicy ogłoszeń Starostwa Powiatowego w Garwolinie, wywieszenie na tablicy ogłoszeń likwidowanej instytucji kultury.
<b>Uchwała Nr VI/37/2019</b> Rady Powiatu Garwolińskiego z dnia 27 lutego 2019 r. w sprawie przekazania do Wojewódzkiego Sądu Administracyjnego w Warszawie skargi Prokuratora Rejonowego w Garwolinie na uchwałę Rady Powiatu Garwolińskiego w sprawie ustalenia wysokości opłat za usunięcie i parkowanie pojazdu usuniętego z drogi oraz wysokości kosztów powstałych w razie odstąpienia od usunięcia pojazdu obowiązujących w Powiecie Garwolińskim w 2018 roku.	Zespół Radców Prawnych Starostwa Powiatowego w Garwolinie	Na podstawie art. 54 § 2 prawa o postępowaniu przed sądami administracyjnymi, skarga Prokuratora Rejonowego w Garwolinie została przesłana do WSA w Warszawie.
<b>Uchwała Nr VI/38/2019</b> Rady Powiatu Garwolińskiego z dnia 27 lutego 2019 r. w sprawie zmiany wieloletniej prognozy finansowej Powiatu Garwolińskiego.	Wydział Finansowy	Uchwała zrealizowana – szczegóły realizacji w sprawozdaniu z wykonania budżetu.
<b>Uchwała Nr VI/39/2019</b> Rady Powiatu Garwolińskiego z dnia 27 lutego 2019 r. w sprawie zmiany budżetu Powiatu Garwolińskiego na rok 2019.	Wydział Finansowy	Uchwała zrealizowana – szczegóły realizacji w sprawozdaniu z wykonania budżetu.
<b>Uchwała Nr VII/40/2019</b> Rady Powiatu Garwolińskiego z dnia 27 marca 2019 r. w sprawie określenia zadań realizowanych przez Powiat Garwoliński oraz podziału środków finansowych otrzymanych z Państwowego Funduszu Rehabilitacji Osób Niepełnosprawnych.	Powiatowe Centrum Pomocy Rodzinie w Garwolinie/ Powiatowy Urząd Pracy w Garwolinie	Uchwałę wykonano, środki wykorzystano zgodnie z zapotrzebowaniem, w części niewykorzystanej wnioskowano o przesunięcie środków między zadaniami.
<b>Uchwała Nr VII/41/2019</b> Rady Powiatu Garwolińskiego z dnia 27 marca 2019 r. w sprawie ustalenia maksymalnej kwoty dofinansowania opłat za kształcenie nauczycieli pobieranych przez uczelnie, specjalności i form kształcenia nauczycieli, na które przyznawane jest dofinansowanie w szkołach i placówkach oświatowych, dla których organem prowadzącym jest Powiat Garwoliński na rok 2019 oraz przyjęcia planu dofinansowania form doskonalenia zawodowego nauczycieli zatrudnionych w szkołach i placówkach oświatowych, dla których organem prowadzącym jest Powiat Garwoliński.	Wydział Edukacji, Kultury i Sportu	Na doskonalenie zawodowe nauczycieli na rok 2019 zaplanowano środki w wysokości 216.453,00 zł. W zakresie form i specjalności kształcenia dyrektorzy szkół i placówek zgłosili zapotrzebowanie na studia podyplomowe i studia zaoczne magisterskie. Projekt uchwały uzyskał pozytywną opinię Komisji Edukacji, Kultury i Sportu jak również związków zawodowych zrzeszających nauczycieli powiatowych jednostek oświatowych. Uchwała została przekazana do realizacji w szkołach i placówkach oświatowych.
<b>Uchwała Nr VII/42/2019</b> Rady Powiatu Garwolińskiego z dnia 27 marca 2019 r. w sprawie obywatelskiej inicjatywy uchwałodawczej.	Wydział Organizacyjno-Administracyjny	Od początku kadencji Rady Powiatu 2018-2023 obowiązują przepisy dotyczące obywatelskiej inicjatywy uchwałodawczej. Art. 42a ust. 1-4 ustawy o samorządzie powiatowym określa, kto może wystąpić z obywatelską inicjatywą uchwałodawczą. Podjęta uchwała zawiera wszystkie elementy, które powinny znaleźć się w uchwale o obywatelskiej inicjatywie uchwałodawczej.
<b>Uchwała Nr VII/43/2019</b> Rady Powiatu Garwolińskiego z dnia 27 marca 2019 r. w sprawie wyrażenia zgody na założenie i prowadzenie przez Miasto i Gminę Pilawa Liceum Ogólnokształcącego w Pilawie.	Wydział Edukacji, Kultury i Sportu	Udzielono zgody na powierzenie Miastu i Gminie Pilawa prowadzenia Liceum Ogólnokształcącego w Pilawie, a także zawarto porozumienia pomiędzy Powiatem Garwolińskim a Miastem i Gminą Pilawa w przedmiocie założenia i prowadzenia ww. szkoły przez Miasto i Gminę Pilawa.

<b>Uchwała</b>	<b>Wydział odpowiedzialny za wykonanie</b>	<b>Tryb postępowania, wykonanie uchwały</b>
<b>Uchwała Nr VII/44/2019</b> Rady Powiatu Garwolińskiego z dnia 27 marca 2019 r. w sprawie wyrażenia zgody na zawarcie porozumienia w sprawie przekazania części obowiązków zarządcy odcinka drogi powiatowej.	Powiatowy Zarząd Dróg w Garwolinie	Złożony został wniosek dotyczący budowy mostu na rzece Wiśle w ramach Rządowego Programu Uzupełniania Lokalnej i Regionalnej Infrastruktury Drogowej – Mosty dla Regionów.
<b>Uchwała Nr VII/45/2019</b> Rady Powiatu Garwolińskiego z dnia 27 marca 2019 r. w sprawie zmiany wieloletniej prognozy finansowej Powiatu Garwolińskiego.	Wydział Finansowy	Uchwała zrealizowana – szczegóły realizacji w sprawozdaniu z wykonania budżetu.
<b>Uchwała Nr VII/46/2019</b> Rady Powiatu Garwolińskiego z dnia 27 marca 2019 r. w sprawie zmiany budżetu Powiatu Garwolińskiego na rok 2019.	Wydział Finansowy	Uchwała zrealizowana – szczegóły realizacji w sprawozdaniu z wykonania budżetu.
<b>Uchwała Nr VII/47/2019</b> Rady Powiatu Garwolińskiego z dnia 27 marca 2019 r. w sprawie wystąpienia z wnioskiem o nadanie tytułu honorowego „Zasłużony dla Powiatu Garwolińskiego”.	Wydział Organizacyjno-Administracyjny	Rada Powiatu podejmując uchwałę wystąpiła z wnioskiem do Kapituły tytułu „Zasłużony dla Powiatu Garwolińskiego” o nadanie tytułu honorowego „Zasłużony dla Powiatu Garwolińskiego” – dla Pana Grzegorza Woźniaka, w dziedzinie działalność samorządowa. Kapituła przyznała tytuł Panu Grzegorzowi Woźniakowi.
<b>Uchwała Nr VIII/48/2019</b> Rady Powiatu Garwolińskiego z dnia 25 kwietnia 2019 r. zmieniająca uchwałę w sprawie rozkładu godzin pracy aptek ogólnodostępnych na terenie Powiatu Garwolińskiego.	Wydział Zarządzania Kryzysowego, Ochrony Ludności, Spraw Społecznych i Obywatelskich	Uchwałę przekazano Okręgowej Izbie Aptekarskiej w Warszawie oraz właścicielom aptek. Uchwała została również opublikowana w Dzienniku Urzędowym Województwa Mazowieckiego.
<b>Uchwała Nr VIII/49/2019</b> Rady Powiatu Garwolińskiego z dnia 25 kwietnia 2019 r. w sprawie obywatelskiej inicjatywy uchwałodawczej.	Wydział Organizacyjno-Administracyjny	Na Sesji Rady Powiatu w dniu 27 marca 2019 r. Rada Powiatu podjęła uchwałę w tym zakresie. W dniu podejmowania uchwały stanowisko nadzoru prawnego Wojewody Mazowieckiego nie było jeszcze ostatecznie sprecyzowane, o czym informowano radnych. W międzyczasie stanowisko to uległo zmianie, stąd konieczność podjęcia nowej uchwały. Zmiany w stosunku do poprzedniej uchwały polegają przede wszystkim na tym, że czynności przygotowawcze w sprawie procedowania uchwały zgłoszonej w ramach obywatelskiej inicjatywy uchwałodawczej będą przysługiwały staroście, a nie Przewodniczącemu Rady.
<b>Uchwała Nr VIII/50/2019</b> Rady Powiatu Garwolińskiego z dnia 25 kwietnia 2019 r. zmieniająca uchwałę Nr XXXI/167/2017 Rady Powiatu Garwolińskiego z dnia 19 października 2017 r. w sprawie określenia przystanków komunikacyjnych.	Wydział Komunikacji/ Powiatowy Zarząd Dróg w Garwolinie	Nowe przystanki nr 02P, 01L zostały ustawione na drodze powiatowej nr 1315W w miejscowości Jązwiny gm. Pilawa.
<b>Uchwała Nr VIII/51/2019</b> Rady Powiatu Garwolińskiego z dnia 25 kwietnia 2019 r. w sprawie zmiany wieloletniej prognozy finansowej Powiatu Garwolińskiego.	Wydział Finansowy	Uchwała zrealizowana – szczegóły realizacji w sprawozdaniu z wykonania budżetu.
<b>Uchwała Nr VIII/52/2019</b> Rady Powiatu Garwolińskiego z dnia 25 kwietnia 2019 r. w sprawie zmiany budżetu Powiatu Garwolińskiego na rok 2019.	Wydział Finansowy	Uchwała zrealizowana – szczegóły realizacji w sprawozdaniu z wykonania budżetu.
<b>Uchwała Nr VIII/53/2019</b> Rady Powiatu Garwolińskiego z dnia 25 kwietnia 2019 r. w sprawie wystąpienia z wnioskiem o nadanie tytułu honorowego „Zasłużony dla Powiatu Garwolińskiego”.	Wydział Organizacyjno-Administracyjny	Rada Powiatu podejmując uchwałę wystąpiła z wnioskiem do Kapituły tytułu „Zasłużony dla Powiatu Garwolińskiego” o nadanie tytułu honorowego „Zasłużony dla Powiatu Garwolińskiego” – dla Pani Marii Koc, w dziedzinie działalność społeczna.

<b>Uchwała</b>	<b>Wydział odpowiedzialny za wykonanie</b>	<b>Tryb postępowania, wykonanie uchwały</b>
<b>Uchwała Nr IX/54/2019</b> Rady Powiatu Garwolińskiego z dnia 24 maja 2019 r. w sprawie zmiany wieloletniej prognozy finansowej Powiatu Garwolińskiego.	Wydział Finansowy	Uchwała zrealizowana – szczegóły realizacji w sprawozdaniu z wykonania budżetu.
<b>Uchwała Nr IX/55/2019</b> Rady Powiatu Garwolińskiego z dnia 24 maja 2019 r. w sprawie zmiany budżetu Powiatu Garwolińskiego na rok 2019.	Wydział Finansowy	Uchwała zrealizowana – szczegóły realizacji w sprawozdaniu z wykonania budżetu.
<b>Uchwała Nr X/56/2019</b> Rady Powiatu Garwolińskiego z dnia 27 czerwca 2019 r. w sprawie wyrażenia zgody na zbycie nieruchomości.	Wydział Geodezji i Gospodarki Nieruchomościami	W wyniku uchwały w dniu 28.11.2019 r. przeprowadzono przetarg ustny nieograniczony na sprzedaż prawa własności nieruchomości gruntowej stanowiącej własność Powiatu Garwolińskiego, oznaczonej w ewidencji gruntów i budynków jako działka nr 2461/7 o pow. 33,2524 ha, położonej w Garwolinie. Przetarg zakończył się wynikiem negatywnym ponieważ nikt nie wpłacił wadium.
<b>Uchwała Nr X/57/2019</b> Rady Powiatu Garwolińskiego z dnia 27 czerwca 2019 r. w sprawie zatwierdzenia sprawozdania finansowego Samodzielnego Publicznego Zakładu Opieki Zdrowotnej w Garwolinie za rok 2018.	Wydział Zarządzania Kryzysowego, Ochrony Ludności, Spraw Społecznych i Obywatelskich	Uchwałę przekazano Dyrektorowi Samodzielnego Publicznego Zakładu Opieki Zdrowotnej w Garwolinie.
<b>Uchwała Nr X/58/2019</b> Rady Powiatu Garwolińskiego z dnia 27 czerwca 2019 r. w sprawie udzielenia Zarządowi Powiatu Garwolińskiego wotum zaufania.	Wydział Organizacyjno-Administracyjny	Po zakończeniu debaty nad raportem o stanie powiatu Rada Powiatu Garwolińskiego postanowiła udzielić wotum zaufania Zarządowi Powiatu Garwolińskiego.
<b>Uchwała Nr X/59/2019</b> Rady Powiatu Garwolińskiego z dnia 27 czerwca 2019 r. w sprawie zatwierdzenia sprawozdania finansowego Powiatu Garwolińskiego wraz ze sprawozdaniem z wykonania budżetu za 2018 rok.	Wydział Finansowy	Uchwała stanowiła podstawę dla udzielenia absolutorium Zarządowi Powiatu Garwolińskiego.
<b>Uchwała Nr X/60/2019</b> Rady Powiatu Garwolińskiego z dnia 27 czerwca 2019 r. w sprawie udzielenia Zarządowi Powiatu Garwolińskiego absolutorium z tytułu wykonania budżetu na 2018 rok.	Wydział Organizacyjno-Administracyjny	Rada Powiatu Garwolińskiego po zapoznaniu się ze sprawozdaniem z wykonania budżetu Powiatu Garwolińskiego za rok 2018, zapoznaniu się z pozytywną opinią Regionalnej Izby Obrachunkowej w Warszawie Zespół w Siedlcach o sprawozdaniu, udzieliła absolutorium Zarządowi Powiatu Garwolińskiego z tytułu wykonania budżetu Powiatu za rok 2018.
<b>Uchwała Nr X/61/2019</b> Rady Powiatu Garwolińskiego z dnia 27 czerwca 2019 r. w sprawie zmiany wieloletniej prognozy finansowej Powiatu Garwolińskiego.	Wydział Finansowy	Uchwała zrealizowana – szczegóły realizacji w sprawozdaniu z wykonania budżetu.
<b>Uchwała Nr X/62/2019</b> Rady Powiatu Garwolińskiego z dnia 27 czerwca 2019 r. w sprawie zmiany budżetu Powiatu Garwolińskiego na rok 2019.	Wydział Finansowy	Uchwała zrealizowana – szczegóły realizacji w sprawozdaniu z wykonania budżetu.
<b>Uchwała Nr XI/63/2019</b> Rady Powiatu Garwolińskiego z dnia 11 lipca 2019 r. w sprawie zmiany wieloletniej prognozy finansowej Powiatu Garwolińskiego.	Wydział Finansowy	Uchwała zrealizowana – szczegóły realizacji w sprawozdaniu z wykonania budżetu.
<b>Uchwała Nr XI/64/2019</b> Rady Powiatu Garwolińskiego z dnia 11 lipca 2019 r. w sprawie zmiany budżetu Powiatu Garwolińskiego na rok 2019.	Wydział Finansowy	Uchwała zrealizowana – szczegóły realizacji w sprawozdaniu z wykonania budżetu.
<b>Uchwała Nr XI/65/2019</b> Rady Powiatu Garwolińskiego z dnia 11 lipca 2019 r. zmieniająca uchwałę Nr XXXI/167/2017 Rady Powiatu Garwolińskiego z dnia 19 października 2017 r. w sprawie określenia przystanków komunikacyjnych, których właścicielem lub zarządzającym jest Powiat Garwoliński oraz warunków i zasad korzystania z tych przystanków.	Wydział Komunikacji/Powiatowy Zarząd Dróg w Garwolinie	Nowe przystanki nr 01L, 02P zostały ustawione na drodze powiatowej nr 1372W w miejscowości Garwolin przy ul. Mazowieckiej.

<b>Uchwała</b>	<b>Wydział odpowiedzialny za wykonanie</b>	<b>Tryb postępowania, wykonanie uchwały</b>
<b>Uchwała Nr XII/66/2019</b> Rady Powiatu Garwolińskiego z dnia 19 sierpnia 2019 r. w sprawie zmiany wieloletniej prognozy finansowej Powiatu Garwolińskiego.	Wydział Finansowy	Uchwała zrealizowana – szczegóły realizacji w sprawozdaniu z wykonania budżetu.
<b>Uchwała Nr XII/67/2019</b> Rady Powiatu Garwolińskiego z dnia 19 sierpnia 2019 r. w sprawie zmiany budżetu Powiatu Garwolińskiego na rok 2019.	Wydział Finansowy	Uchwała zrealizowana – szczegóły realizacji w sprawozdaniu z wykonania budżetu.
<b>Uchwała Nr XII/68/2019</b> Rady Powiatu Garwolińskiego z dnia 19 sierpnia 2019 r. w sprawie wyrażenia zgody na zawarcie kolejnej umowy najmu oraz odstąpienie od obowiązku przetargowego zawarcia umowy najmu.	Wydział Geodezji i Gospodarki Nieruchomościami	W dniu 20.09.2019 r. została zawarta kolejna umowa najmu, wydzielonego przeszkleniem pomieszczenia o pow. użytkowej 19,50 m <sup>2</sup> , usytuowanego na parterze trzypiętrowego budynku Starostwa Powiatowego w Garwolinie, z przeznaczeniem na prowadzenie Agencji PKO BP S.A. Umowa została zawarta na okres 3 lat.
<b>Uchwała Nr XIII/69/2019</b> Rady Powiatu Garwolińskiego z dnia 28 sierpnia 2019 r. w sprawie wyrażenia zgody na zawarcie umowy o świadczenie usług w zakresie publicznego transportu zbiorowego.	Wydział Inwestycji i Nadzoru Właścicielskiego	Przyjęcie przedmiotowej uchwały było niezbędne do zawarcie umowy o świadczenie usług w zakresie publicznego transportu zbiorowego na 43 liniach użyteczności publicznej na terenie Powiatu Garwolińskiego. W wyniku przyjęcia przedmiotowej uchwały Powiat Garwoliński jako organizator podpisał umowę nr 1/2019 o świadczenie usług w zakresie publicznego transportu zbiorowego w transporcie drogowym z dnia 30 sierpnia 2019 z operatorem Przedsiębiorstwem Komunikacji Samochodowej w Garwolinie Spółka Akcyjna. W ramach realizacji przedmiotowej umowy operator zrealizował 412 669,5 wozokilometrów. Operator uzyskał dopłatę w kwocie 135 590,77 złotych z Funduszu Rozwoju Przewozów Autobusowych Użyteczności Publicznej a także 23 538,56 złotych z środków Powiatu Garwolińskiego jako organizatora. Dodatkowo za pośrednictwem Powiatu Garwolińskiego Operator otrzymał 545 558,92 złotych tytułem rekompensaty w części stanowiącej zwrot utraconych przychodów i poniesionej w związku z tym straty z tytułu stosowania ustawowych uprawnień do ulgowych przejazdów w publicznym transporcie zbiorowym.
<b>Uchwała Nr XIII/70/2019</b> Rady Powiatu Garwolińskiego z dnia 28 sierpnia 2019 r. w sprawie zmiany budżetu Powiatu Garwolińskiego na rok 2019.	Wydział Finansowy	Uchwała zrealizowana – szczegóły realizacji w sprawozdaniu z wykonania budżetu
<b>Uchwała Nr XIII/71/2019</b> Rady Powiatu Garwolińskiego z dnia 28 sierpnia 2019 r. w sprawie ustalenia planu sieci publicznych szkół ponadpodstawowych i szkół specjalnych mających siedzibę na obszarze Powiatu Garwolińskiego.	Wydział Edukacji, Kultury i Sportu	Po uzyskaniu pozytywnej opinii Mazowieckiego Kuratora Oświaty ustalono plan sieci publicznych szkół ponadpodstawowych i szkół specjalnych z siedzibą na terenie Powiatu Garwolińskiego, obowiązujący od 1 września 2019 r.
<b>Uchwała Nr XIV/72/2019</b> Rady Powiatu Garwolińskiego z dnia 30 września 2019 r. w sprawie rozpatrzenia skargi osoby fizycznej oraz skargi mieszkańców Michałówki na działalność Dyrektora Powiatowego Zarządu Dróg w Garwolinie	Wydział Organizacyjno-Administracyjny	Rada Powiatu Garwolińskiego po rozpatrzeniu skargi oraz skargi mieszkańców Michałówki na działalność Dyrektora Powiatowego Zarządu Dróg w Garwolinie oraz po zapoznaniu się ze stanowiskiem Komisji Skarg, Wniosków i Petycji Rady Powiatu Garwolińskiego, uznała skargę za bezzasadną.



<b>Uchwała</b>	<b>Wydział odpowiedzialny za wykonanie</b>	<b>Tryb postępowania, wykonanie uchwały</b>
<b>Uchwała Nr XIV/73/2019</b> Rady Powiatu Garwolińskiego z dnia 30 września 2019 r. w sprawie zmiany uchwały Rady Powiatu Garwolińskiego w sprawie tygodniowego obowiązkowego wymiaru godzin zajęć niektórych nauczycieli, zasad zaliczania do wymiaru godzin poszczególnych zajęć w formie zaocznej oraz zasad udzielania i rozmiaru zniżek dla nauczycieli pełniących stanowiska kierownicze w szkołach i placówkach prowadzonych przez Powiat Garwoliński.	Wydział Edukacji, Kultury i Sportu	Wprowadzono do uchwały normy w zakresie tygodniowego obowiązkowego wymiaru godzin zajęć nauczycieli praktycznej nauki zawodu we wszystkich typach szkół i na kwalifikacyjnych kursach zawodowych w szkołach i placówkach prowadzonych przez Powiat Garwoliński w systemie dziennym i zaocznym w wymiarze 20 godzin. Projekt uchwały został pozytywnie zaopiniowany przez związki zawodowe. Uchwała została przekazana do realizacji w szkołach i placówkach oświatowych.
<b>Uchwała Nr XIV/74/2019</b> Rady Powiatu Garwolińskiego z dnia 30 września 2019 r. w sprawie zmiany Programu współpracy Powiatu Garwolińskiego z organizacjami pozarządowymi oraz podmiotami, o których mowa w art. 3 ust. 3 ustawy z dnia 24 kwietnia 2003 r. o działalności pożytku publicznego i o wolontariacie na rok 2019.	Wydział Edukacji, Kultury i Sportu	Dokonano zmian dot. kwoty na realizację zadań publicznych w 2019 r. w wysokości 194.040 zł.
<b>Uchwała Nr XIV/75/2019</b> Rady Powiatu Garwolińskiego z dnia 30 września 2019 r. w sprawie zmiany wieloletniej prognozy finansowej Powiatu Garwolińskiego.	Wydział Finansowy	Uchwała zrealizowana – szczegóły realizacji w sprawozdaniu z wykonania budżetu.
<b>Uchwała Nr XIV/76/2019</b> Rady Powiatu Garwolińskiego z dnia 30 września 2019 r. w sprawie zmiany budżetu Powiatu Garwolińskiego na rok 2019.	Wydział Finansowy	Uchwała zrealizowana – szczegóły realizacji w sprawozdaniu z wykonania budżetu.
<b>Uchwała Nr XV/77/2019</b> Rady Powiatu Garwolińskiego z dnia 29 października 2019 r. w sprawie zmiany Regulaminu Społecznej Straży Rybackiej w Garwolinie.	Wydział Rolnictwa i Ochrony Środowiska	Zmiana treści regulaminu Społecznej Straży Rybackiej wynika z potrzeby dofinansowania działalności w/w podmiotu. Zgodnie z art. 4 ust. 1 pkt. 20 ustawy z dnia 24 kwietnia 2003 r. o działalności pożytku publicznego i o wolontariacie (Dz.U. z 2016r. poz. 1817) powiat dofinansowuje/współfinansuje/wspiera wykonanie zadań publicznych w zakresie porządku i bezpieczeństwa publicznego.
<b>Uchwała Nr XV/78/2019</b> Rady Powiatu Garwolińskiego z dnia 29 października 2019 r. zmieniająca uchwałę w sprawie określenia zadań realizowanych przez Powiat Garwoliński oraz podziału środków finansowych otrzymanych z Państwowego Funduszu Rehabilitacji Osób Niepełnosprawnych.	Powiatowe Centrum Pomocy Rodzinie w Garwolinie/ Powiatowy Urząd Pracy w Garwolinie	Uchwałę wykonano, środki wykorzystano zgodnie z zapotrzebowaniem, w części niewykorzystanej wnioskowano o przesunięcia między zadaniami.
<b>Uchwała Nr XV/79/2019</b> Rady Powiatu Garwolińskiego z dnia 29 października 2019 r. zmieniająca uchwałę Nr XXXI/167/2017 Rady Powiatu Garwolińskiego z dnia 19 października 2017 r. w sprawie określenia przystanków komunikacyjnych, których właścicielem lub zarządzającym jest Powiat Garwoliński oraz warunków i zasad korzystania z tych przystanków.	Wydział Komunikacji/ Powiatowy Zarząd Dróg w Garwolinie	Nowy przystanek autobusowy nr 04P ustawiony został na drodze powiatowej nr 1313W w miejscowości Puznówka.
<b>Uchwała Nr XV/80/2019</b> Rady Powiatu Garwolińskiego z dnia 29 października 2019 r. w sprawie przyjęcia od Wojewody Mazowieckiego zadań publicznych z zakresu administracji rządowej.	Wydział Zarządzania Kryzysowego, Ochrony Ludności, Spraw Społecznych i Obywatelskich	Zgodnie z treścią uchwały, pomiędzy Wojewodą Mazowieckim, a Zarządem Powiatu Garwolińskiego, w dniu 7 stycznia 2020 r. zostało zawarte Porozumienie w sprawie powierzenia niektórych zadań z zakresu administracji rządowej związanych z przeprowadzeniem kwalifikacji wojskowej w 2020 r. Wszystkie zadania określone w Porozumieniu zostały zrealizowane.
<b>Uchwała Nr XV/81/2019</b> Rady Powiatu Garwolińskiego z dnia 29 października 2019 r. w sprawie zatwierdzenia „Programu naprawczego dla Samodzielnego Publicznego Zakładu Opieki Zdrowotnej w Garwolinie na lata 2020-2022”.	Wydział Zarządzania Kryzysowego, Ochrony Ludności, Spraw Społecznych i Obywatelskich	Uchwałę przekazano Dyrektorowi Samodzielnego Publicznego Zakładu Opieki Zdrowotnej w Garwolinie.

<b>Uchwała</b>	<b>Wydział odpowiedzialny za wykonanie</b>	<b>Tryb postępowania, wykonanie uchwały</b>
<b>Uchwała Nr XV/82/2019</b> Rady Powiatu Garwolińskiego z dnia 29 października 2019 r. w sprawie wyboru firmy audytorskiej do przeprowadzenia badania sprawozdania finansowego Samodzielnego Publicznego Zakładu Opieki Zdrowotnej w Garwolinie.	Wydział Inwestycji i Nadzoru Właścicielskiego	W dniu 26 września 2019 roku zostało ogłoszone zapytanie ofertowe znak: RG 272.80.2019 w wyniku, którego ustalono, że najkorzystniejszą ofertę złożyła firma „ <i>Concept Finanse Audyt i Doradztwo Rafał Durkacz</i> ”. Przedmiotowa uchwała była wymogiem formalnym dla podpisania przez SPZOZ w Garwolinie umowy z przedmiotową firmą na usługę „przeprowadzenia badania sprawozdania finansowego Samodzielnego Publicznego Zakładu Opieki Zdrowotnej w Garwolinie”. W wyniku wyrażonej przez Radę Powiatu Garwolińskiego zgody, umowa została podpisana.
<b>Uchwała Nr XV/83/2019</b> Rady Powiatu Garwolińskiego z dnia 29 października 2019 r. w sprawie utraty mocy uchwały Nr XIV/74/2019 Rady Powiatu Garwolińskiego z dnia 30 września 2019 r.	Wydział Edukacji, Kultury i Sportu	W uchwale z dnia 30 września 2019 r. zwiększono środki na realizację zadań publicznych w ramach programu współpracy. W uchwale omyłkowo znalazł się zapis o jej publikacji. Program współpracy z organizacjami pozarządowymi nie podlega publikacji w Dzienniku Urzędowym Województwa Mazowieckiego. Rada Powiatu podjęła uchwałę w sprawie utraty mocy.
<b>Uchwała Nr XV/84/2019</b> Rady Powiatu Garwolińskiego z dnia 29 października 2019 r. w sprawie zmiany Programu współpracy Powiatu Garwolińskiego z organizacjami pozarządowymi oraz podmiotami, o których mowa w art. 3 ust. 3 ustawy z dnia 24 kwietnia 2003 r. o działalności pożytku publicznego i o wolontariacie na rok 2019.	Wydział Edukacji, Kultury i Sportu	Ponownie podjęto uchwałę z dokonaną zmianą dot. kwoty na realizację zadań publicznych w 2019 r. w wysokości 194.040 zł. (zmiana § 8 ust. 1).
<b>Uchwała Nr XV/85/2019</b> Rady Powiatu Garwolińskiego z dnia 29 października 2019 r. uchwały w sprawie zmiany regulaminu określającego wysokość oraz szczegółowe warunki przyznawania nauczycielom dodatku za wysługę lat, motywacyjnego, funkcyjnego i za warunki pracy oraz niektórych innych składników wynagrodzenia.	Wydział Edukacji, Kultury i Sportu	Po uzgodnieniu ze związkami zawodowymi, wprowadzono zmiany w regulaminie dot. utworzenia funduszu środków na wypłatę dodatku motywacyjnego dla nauczycieli, wysokości dodatku funkcyjnego na poszczególnych stanowiskach, zmian w tabeli § 11 ust. 1 pkt 9. Uchwała została przekazana do realizacji w szkołach i placówkach oświatowych.
<b>Uchwała Nr XV/86/2019</b> Rady Powiatu Garwolińskiego z dnia 29 października 2019 r. w sprawie zmiany budżetu Powiatu Garwolińskiego na rok 2019.	Wydział Finansowy	Uchwała zrealizowana – szczegóły realizacji w sprawozdaniu z wykonania budżetu.
<b>Uchwała Nr XVI/87/2019</b> Rady Powiatu Garwolińskiego z dnia 18 listopada 2019 r. w sprawie zmiany wieloletniej prognozy finansowej Powiatu Garwolińskiego.	Wydział Finansowy	Uchwała zrealizowana – szczegóły realizacji w sprawozdaniu z wykonania budżetu.
<b>Uchwała Nr XVI/88/2019</b> Rady Powiatu Garwolińskiego z dnia 18 listopada 2019 r. w sprawie zmiany budżetu Powiatu Garwolińskiego na rok 2019.	Wydział Finansowy	Uchwała zrealizowana – szczegóły realizacji w sprawozdaniu z wykonania budżetu.
<b>Uchwała Nr XVI/89/2019</b> Rady Powiatu Garwolińskiego z dnia 18 listopada 2019 r. w sprawie emisji obligacji oraz zasad ich zbywania, nabywania i wykupu.	Wydział Finansowy	Uchwała zrealizowana – szczegóły realizacji w sprawozdaniu z wykonania budżetu.

# Uchwała

## Wydział odpowiedzialny za wykonanie

## Tryb postępowania, wykonanie uchwały

**Uchwała Nr XVII/90/2019** Rady Powiatu Garwolińskiego z dnia 26 listopada 2019 r. w sprawie ustalenia wysokości opłat na rok 2020 za usuwanie i przechowywanie statków lub innych obiektów pływających na obszarze Powiatu Garwolińskiego.

Wydział Rolnictwa  
i Ochrony Środowiska

Zgodnie z art. 31 ust. 1 i 2 ustawy z dnia 18 sierpnia 2011r. o bezpieczeństwie osób przebywających na obszarach wodnych (Dz.U. z 2018 r. poz. 1482) Rada Powiatu corocznie ustala w drodze uchwały wysokość opłaty za usunięcie statków lub innego obiektu pływającego na obszarze danego powiatu, jak i za jego przechowywanie w przypadku gdy prowadziła go osoba znajdująca się w stanie po użyciu alkoholu lub podobnie działającego środka. Podjęta uchwała określa wysokość opłat za usunięcie i przechowywanie statków lub innych obiektów pływających w 2020 roku.

**Uchwała Nr XVII/91/2019** Rady Powiatu Garwolińskiego z dnia 26 listopada 2019 r. w sprawie ustalenia wysokości opłat za usunięcie i przechowywanie pojazdu usuniętego z drogi oraz wysokości kosztów powstałych w razie odstąpienia od usunięcia pojazdu obowiązujących w Powiecie Garwolińskim w 2020 roku.

Wydział Komunikacji

Ustalenie wysokości opłat za usunięcie i przechowywanie pojazdów z drogi zgodnie z art. 130a ust. 1 i 2 ustawy Prawo o ruchu drogowym.

**Uchwała Nr XVII/92/2019** Rady Powiatu Garwolińskiego z dnia 26 listopada 2019 r. w sprawie zmiany wieloletniej prognozy finansowej Powiatu Garwolińskiego.

Wydział Finansowy

Uchwała zrealizowana – szczegóły realizacji w sprawozdaniu z wykonania budżetu.

**Uchwała Nr XVII/93/2019** Rady Powiatu Garwolińskiego z dnia 26 listopada 2019 r. w sprawie zmiany budżetu Powiatu Garwolińskiego na rok 2019.

Wydział Finansowy

Uchwała zrealizowana – szczegóły realizacji w sprawozdaniu z wykonania budżetu.

**Uchwała Nr XVII/94/2019** Rady Powiatu Garwolińskiego z dnia 26 listopada 2019 r. w sprawie uchwalenia Programu współpracy Powiatu Garwolińskiego z organizacjami pozarządowymi oraz podmiotami, o których mowa w art. 3 ust. 3 ustawy z dnia 24 kwietnia 2003 roku o działalności pożytku publicznego i o wolontariacie na rok 2020.

Wydział Edukacji,  
Kultury i Sportu

Po przeprowadzeniu konsultacji z organizacjami pozarządowymi, organizacje nie zgłosiły uwag ani opinii do przedmiotowego projektu programu uchwalono program współpracy z organizacjami pozarządowymi na rok 2020. Projekt uchwały został pozytywnie zaopiniowany przez Komisję Edukacji, Kultury i Sportu oraz Komisję Budżetowo-Finansową.

**Uchwała Nr XVII/95/2019** Rady Powiatu Garwolińskiego z dnia 26 listopada 2019 r. w sprawie stwierdzenia przekształcenia I Liceum Ogólnokształcącego im. Marszałka Józefa Piłsudskiego w Garwolinie

Wydział Edukacji,  
Kultury i Sportu

W związku z reformą oświaty z 2017 organy prowadzące były zobowiązane do stwierdzenia przekształcenia trzyletniego liceum ogólnokształcącego w czteroletnie z dniem 1 września 2019 r. Uchwałę przekazano do I Liceum Ogólnokształcącego im. Marszałka Józefa Piłsudskiego w Garwolinie.

**Uchwała Nr XVII/96/2019** Rady Powiatu Garwolińskiego z dnia 26 listopada 2019 r. w sprawie stwierdzenia przekształcenia II Liceum Ogólnokształcącego w Garwolinie wchodzącego w skład Zespołu Szkół nr 1 im. Bohaterów Westerplatte w Garwolinie.

Wydział Edukacji,  
Kultury i Sportu

W związku z reformą oświaty z 2017 organy prowadzące były zobowiązane do stwierdzenia przekształcenia trzyletniego liceum ogólnokształcącego w czteroletnie z dniem 1 września 2019 r. Uchwałę przekazano do II Liceum Ogólnokształcącego w Garwolinie wchodzącego w skład Zespołu Szkół nr 1 im. Bohaterów Westerplatte w Garwolinie.

**Uchwała Nr XVII/97/2019** Rady Powiatu Garwolińskiego z dnia 26 listopada 2019 r. w sprawie stwierdzenia przekształcenia Liceum Ogólnokształcącego dla Dorosłych w Garwolinie wchodzącego w skład Zespołu Szkół nr 1 im. Bohaterów Westerplatte w Garwolinie.

Wydział Edukacji,  
Kultury i Sportu

W związku z reformą oświaty z 2017 organy prowadzące były zobowiązane do stwierdzenia przekształcenia trzyletniego liceum ogólnokształcącego w czteroletnie z dniem 1 września 2019 r. Uchwałę przekazano do Liceum Ogólnokształcącego dla Dorosłych w Garwolinie wchodzącego w skład Zespołu Szkół nr 1 im. Bohaterów Westerplatte w Garwolinie.

# Uchwała

**Wydział  
odpowiedzialny  
za wykonanie**

**Tryb postępowania,  
wykonanie uchwały**

**Uchwała Nr XVII/98/2019** Rady Powiatu Garwolińskiego z dnia 26 listopada 2019 r. w sprawie stwierdzenia przekształcenia Technikum nr 1 w Garwolinie wchodzącego w skład Zespołu Szkół nr 1 im. Bohaterów Westerplatte w Garwolinie.

Wydział Edukacji,  
Kultury i Sportu

W związku z reformą oświaty z 2017 organy prowadzące były zobowiązane do stwierdzenia przekształcenia czteroletniego technikum w pięcioletnie z dniem 1 września 2019 r.

Uchwałę przekazano do Technikum nr 1 w Garwolinie wchodzącego w skład Zespołu Szkół nr 1 im. Bohaterów Westerplatte w Garwolinie.

**Uchwała Nr XVII/99/2019** Rady Powiatu Garwolińskiego z dnia 26 listopada 2019 r. w sprawie stwierdzenia przekształcenia Technikum nr 2 w Garwolinie wchodzącego w skład Zespołu Szkół nr 2 im. Tadeusza Kościuszki w Garwolinie.

Wydział Edukacji,  
Kultury i Sportu

W związku z reformą oświaty z 2017 organy prowadzące były zobowiązane do stwierdzenia przekształcenia czteroletniego technikum w pięcioletnie z dniem 1 września 2019 r.

Uchwałę przekazano do Technikum nr 2 w Garwolinie wchodzącego w skład Zespołu Szkół nr 2 im. Tadeusza Kościuszki w Garwolinie.

**Uchwała Nr XVII/100/2019** Rady Powiatu Garwolińskiego z dnia 26 listopada 2019 r. w sprawie stwierdzenia przekształcenia Liceum Ogólnokształcącego im. Tadeusza Kościuszki w Sobolewie wchodzącego w skład Zespołu Szkół Ponadpodstawowych im. Tadeusza Kościuszki w Sobolewie.

Wydział Edukacji,  
Kultury i Sportu

W związku z reformą oświaty z 2017 organy prowadzące były zobowiązane do stwierdzenia przekształcenia trzyletniego liceum ogólnokształcącego w czteroletnie z dniem 1 września 2019 r.

Uchwałę przekazano do Liceum Ogólnokształcącego im. Tadeusza Kościuszki w Sobolewie wchodzącego w skład Zespołu Szkół Ponadpodstawowych im. Tadeusza Kościuszki w Sobolewie.

**Uchwała Nr XVII/101/2019** Rady Powiatu Garwolińskiego z dnia 26 listopada 2019 r. w sprawie stwierdzenia przekształcenia Liceum Ogólnokształcącego dla Dorosłych w Sobolewie wchodzącego w skład Zespołu Szkół Ponadpodstawowych im. Tadeusza Kościuszki w Sobolewie.

Wydział Edukacji,  
Kultury i Sportu

W związku z reformą oświaty z 2017 organy prowadzące były zobowiązane do stwierdzenia przekształcenia trzyletniego liceum ogólnokształcącego w czteroletnie z dniem 1 września 2019 r.

Uchwałę przekazano do Liceum Ogólnokształcącego dla Dorosłych w Sobolewie wchodzącego w skład Zespołu Szkół Ponadpodstawowych im. Tadeusza Kościuszki w Sobolewie.

**Uchwała Nr XVII/102/2019** Rady Powiatu Garwolińskiego z dnia 26 listopada 2019 r. w sprawie stwierdzenia przekształcenia Technikum w Miętnej wchodzącego w skład Zespołu Szkół im. Stanisława Staszica w Miętnej.

Wydział Edukacji,  
Kultury i Sportu

W związku z reformą oświaty z 2017 organy prowadzące były zobowiązane do stwierdzenia przekształcenia czteroletniego technikum w pięcioletnie z dniem 1 września 2019 r.

Uchwałę przekazano do Technikum w Miętnej wchodzącego w skład Zespołu Szkół im. Stanisława Staszica w Miętnej.

**Uchwała Nr XVII/103/2019** Rady Powiatu Garwolińskiego z dnia 26 listopada 2019 r. w sprawie stwierdzenia przekształcenia Liceum Ogólnokształcącego im. Joachima Lelewela w Żelechowie.

Wydział Edukacji,  
Kultury i Sportu

W związku z reformą oświaty z 2017 organy prowadzące były zobowiązane do stwierdzenia przekształcenia trzyletniego liceum ogólnokształcącego w czteroletnie z dniem 1 września 2019 r.

Uchwałę przekazano do Liceum Ogólnokształcącego im. Joachima Lelewela w Żelechowie.

**Uchwała Nr XVII/104/2019** Rady Powiatu Garwolińskiego z dnia 26 listopada 2019 r. w sprawie stwierdzenia przekształcenia Technikum w Żelechowie wchodzącego w skład Zespołu Szkół Ponadpodstawowych im. Ignacego Wyssogoty Zakrzewskiego w Żelechowie.

Wydział Edukacji,  
Kultury i Sportu

W związku z reformą oświaty z 2017 organy prowadzące były zobowiązane do stwierdzenia przekształcenia czteroletniego technikum w pięcioletnie z dniem 1 września 2019 r.

Uchwałę przekazano do Technikum w Żelechowie wchodzącego w skład Zespołu Szkół Ponadpodstawowych im. Ignacego Wyssogoty Zakrzewskiego w Żelechowie.

# Uchwała

## Wydział odpowiedzialny za wykonanie

## Tryb postępowania, wykonanie uchwały

**Uchwała Nr XVII/105/2019** Rady Powiatu Garwolińskiego z dnia 26 listopada 2019 r. w sprawie dostosowania nazwy Szkoły Policealnej dla Dorosłych w Garwolinie wchodzącej w skład Zespołu Szkół nr 1 im. Bohaterów Westerplatte w Garwolinie.

Wydział Edukacji,  
Kultury i Sportu

Zgodnie z zapisami Prawa Oświatowego od 1 września 2019 r. szkoła policealna funkcjonuje bez podziału na szkołę dla młodzieży i szkołę dla dorosłych, lecz jako szkoła, w której kształcenie jest prowadzone w formie dziennej, stacjonarnej lub zaocznej. Dostosowano zmianę nazwy szkoły na Szkołę Policealną w Garwolinie wchodzącą w skład Zespołu Szkół nr 1 im. Bohaterów Westerplatte w Garwolinie. Uchwałę przekazano do szkoły.

**Uchwała Nr XVII/106/2019** Rady Powiatu Garwolińskiego z dnia 26 listopada 2019 r. w sprawie dostosowania nazwy Szkoły Policealnej dla Dorosłych w Miętnej wchodzącej w skład Zespołu Szkół im. Stanisława Staszica w Miętnej.

Wydział Edukacji,  
Kultury i Sportu

Zgodnie z zapisami Prawa Oświatowego od 1 września 2019 r. szkoła policealna funkcjonuje bez podziału na szkołę dla młodzieży i szkołę dla dorosłych, lecz jako szkoła, w której kształcenie jest prowadzone w formie dziennej, stacjonarnej lub zaocznej. Dostosowano zmianę nazwy szkoły na Szkołę Policealną w Miętnej wchodzącą w skład Zespołu Szkół im. Stanisława Staszica w Miętnej.

**Uchwała Nr XVIII/107/2019** Rady Powiatu Garwolińskiego z dnia 19 grudnia 2019 r. zmieniająca Uchwałę Nr VII/40/2019 Rady Powiatu Garwolińskiego z dnia 27 marca 2019 roku w sprawie określenia zadań realizowanych przez Powiat Garwoliński oraz podziału środków finansowych otrzymanych z Państwowego Funduszu Rehabilitacji Osób Niepełnosprawnych.

Powiatowe Centrum  
Pomocy Rodzinie  
w Garwolinie/  
Powiatowy Urząd Pracy  
w Garwolinie

Uchwałę wykonano, środki zostały wykorzystane w całości.

**Uchwała Nr XVIII/108/2019** Rady Powiatu Garwolińskiego z dnia 19 grudnia 2019 r. zmieniająca uchwałę w sprawie rozkładu godzin pracy aptek ogólnodostępnych na terenie Powiatu Garwolińskiego.

Wydział Zarządzania  
Kryzysowego, Ochrony  
Ludności, Spraw  
Społecznych  
i Obywatelskich

Uchwałę przekazano Okręgowej Izbie Aptekarskiej w Warszawie oraz właścicielom aptek. Uchwała została również opublikowana w Dzienniku Urzędowym Województwa Mazowieckiego.

**Uchwała Nr XVIII/109/2019** Rady Powiatu Garwolińskiego z dnia 19 grudnia 2019 r. w sprawie zatwierdzenia planu pracy i kontroli Komisji Rewizyjnej Rady Powiatu Garwolińskiego na rok 2020.

Wydział  
Organizacyjno-  
Administracyjny

Uchwała realizowana na bieżąco na posiedzeniach Komisji Rewizyjnej Rady Powiatu Garwolińskiego.

**Uchwała Nr XVIII/110/2019** Rady Powiatu Garwolińskiego z dnia 19 grudnia 2019 r. w sprawie zmiany budżetu Powiatu Garwolińskiego na rok 2019.

Wydział Finansowy

Uchwała realizowana od 2020 roku.

**Uchwała Nr XVIII/111/2019** Rady Powiatu Garwolińskiego z dnia 19 grudnia 2019 r. w sprawie wieloletniej prognozy finansowej Powiatu Garwolińskiego na lata 2020-2032.

Wydział Finansowy

Uchwała aktualnie realizowana, bo dotycząca budżetu na rok 2020.

**Uchwała Nr XVIII/112/2019** Rady Powiatu Garwolińskiego z dnia 19 grudnia 2019 r. w sprawie uchwalenia budżetu Powiatu Garwolińskiego na rok 2020.

Wydział Finansowy

Uchwała zrealizowana – szczegóły realizacji w sprawozdaniu z wykonania budżetu.

**Uchwała Nr XIX/113/2019** Rady Powiatu Garwolińskiego z dnia 30 grudnia 2019 r. w sprawie wyrażenia zgody na zawarcie umowy o świadczenie usług w zakresie publicznego transportu zbiorowego.

Wydział Inwestycji  
i Nadzoru  
Właścicielskiego

Przyjęcie przedmiotowej uchwały było niezbędne do zawarcia umowy o świadczenie usług w zakresie publicznego transportu zbiorowego na 38 liniach użyteczności publicznej na terenie Powiatu Garwolińskiego. W wyniku przyjęcia przedmiotowej uchwały Powiat Garwoliński jako organizator podpisał umowę nr 1/2020 o świadczenie usług w zakresie publicznego transportu zbiorowego w transporcie drogowym w dniu 2 stycznia z operatorem Przedsiębiorstwem Komunikacji Samochodowej w Garwolinie Spółka Akcyjna. Szczegóły realizacji umowy znajdują się w raporcie o stanie powiatu za rok 2020.

**ZARZĄD POWIATU GARWOLIŃSKIEGO**

Zarząd Powiatu VI kadencji w roku 2019 działał w następującym składzie:

<b>Mirosław Walicki</b>	<i>Starosta Powiatu Garwolińskiego</i>
<b>Iwona Kurowska</b>	<i>Wicestarosta Powiatu Garwolińskiego</i>
<b>Marta Serzysko</b>	<i>Członek Zarządu Powiatu</i>
<b>Jan Tywanek</b>	<i>Członek Zarządu Powiatu</i>
<b>Marek Ziędalski</b>	<i>Członek Zarządu Powiatu</i>

W tym składzie Zarząd Powiatu Garwolińskiego w roku 2019 odbył 59 posiedzeń i przyjął 301 uchwał.

W tym rozdziale nie zostaną szerzej omówione prace Zarządu, ponieważ będą one opisane w kolejnych częściach raportu wskazujących szczegółowo realizację zadań publicznych Powiatu.

## EDUKACJA PUBLICZNA

Powiat Garwoliński w 2019 roku prowadził zadania inwestycyjne podnoszące jakość bazy dydaktycznej szkół i placówek, dla których jest organem prowadzącym. Poszerzano ofertę edukacyjną szkół i placówek poprzez realizację zajęć pozalekcyjnych i projektów finansowanych ze środków zewnętrznych. Zgodnie z przepisami prawa dofinansowano różne formy doskonalenia zawodowego nauczycieli. Udzielano również dotacji dla szkół i placówek niepublicznych na prowadzenie zajęć dla uczniów i słuchaczy w tych szkołach i placówkach. Szkoły zorganizowały również ofertę szkolenia dla osób dorosłych w formie kwalifikacyjnych kursów zawodowych.

W roku szkolnym 2018/2019 liczba oddziałów (klas), uczniów i słuchaczy (w tym słuchaczy kwalifikacyjnych kursów zawodowych) w szkołach i placówkach oświatowych prowadzonych przez Powiat przedstawiała się następująco:

33 oddziały, 1002 uczniów	• Zespół Szkół nr 1 im. Bohaterów Westerplatte w Garwolinie
40 oddziałów, 1097 uczniów	• Zespół Szkół nr 2 im. Tadeusza Kościuszki w Garwolinie
20 oddziałów, 638 uczniów	• Liceum Ogólnokształcące im. Marszałka Józefa Piłsudskiego w Garwolinie
23 oddziały, 555 uczniów	• Zespół Szkół im. Stanisława Staszica w Miętnej
13 oddziałów, 298 uczniów	• Zespół Szkół Ponadpodstawowych im. Tadeusza Kościuszki w Sobolewie
7 oddziałów, 169 uczniów	• Liceum Ogólnokształcące im. Joachima Lelewela w Żelechowie
23 oddziały, 508 uczniów	• Zespół Szkół Ponadpodstawowych im. Ignacego Wyssogoty Zakrzewskiego w Żelechowie
5 oddziałów, 26 uczniów	• Specjalny Ośrodek Szkolno – Wychowawczy im. Mari Konopnickiej w Trzciance
8 oddziałów, 35 uczniów	• Zespół Szkół Specjalnych nr 1 w Garwolinie
6 oddziałów, 29 uczniów	• Specjalny Ośrodek Szkolno – Wychowawczy w Przyłęku
5 oddziałów, 28 uczniów	• Szkoła Podstawowa Specjalna w Izdebnie

Liczby te w roku szkolnym 2019/2020 kształtują się następująco:

41 oddziałów 1262 uczniów	•Zespół Szkół nr 1 im. Bohaterów Westerplatte w Garwolinie
38 oddziałów 1089 uczniów	•Zespół Szkół nr 2 im. Tadeusza Kościuszki w Garwolinie
24 oddziały 740 uczniów	•Liceum Ogólnokształcące im. Marszałka Józefa Piłsudskiego w Garwolinie
27 oddziałów 690 uczniów	•Zespół Szkół im. Stanisława Staszica w Miętmem
17 oddziałów 391 uczniów	•Zespół Szkół Ponadpodstawowych im. Tadeusza Kościuszki w Sobolewie
8 oddziałów 190 uczniów	•Liceum Ogólnokształcącego im. Joachima Lelewela w Żelechowie
26 oddział 596 uczniów	•Zespół Szkół Ponadpodstawowych im. Ignacego Wyszogoty Zakrzewskiego w Żelechowie
4 oddziałów 27 uczniów	•Zespół Szkół Specjalnych nr 1 w Garwolinie
9 oddziałów 42 uczniów	•Specjalny Ośrodek Szkolno – Wychowawczy w Przylęku
8 oddziałów 33 uczniów	•Specjalny Ośrodek Szkolno – Wychowawczy im. Mari Konopnickiej w Trzciance
4 oddziały 15 uczniów	•Szkoła Podstawowa Specjalna w Izdebnie

Jednym ze wskaźników jakości kształcenia w szkołach są wyniki uczniów w egzaminach kończących naukę w szkole. Średnie wyniki uczniów z egzaminu gimnazjalnego w Powiatowym Gimnazjum w Garwolinie (klasy prowadzone przy Liceum Ogólnokształcącym im. Marszałka Józefa Piłsudskiego w Garwolinie) i w Powiatowym Gimnazjum w Żelechowie (klasy prowadzone przy Liceum Ogólnokształcącym im. Joachima Lelewela w Żelechowie) wskazują, że uczniowie ze szkoły w Garwolinie osiągnęli wyniki znacznie wyższe niż uczniowie szkół z terenu województwa mazowieckiego, kraju i gimnazjów z terenu powiatu. Wyniki uczniów z Żelechowa były zaś takie same lub trochę niższe od wyników uczniów na terenie województwa mazowieckiego, kraju i gimnazjów z terenu powiatu. Ponadto egzamin gimnazjalny zdawał jeden uczeń z SOSW w Trzciance oraz jeden uczeń z ZSS Nr 1 w Garwolinie. W roku szkolnym 2018/2019 do egzaminu ósmoklasisty przystąpiło trzech uczniów ze Szkoły Podstawowej Specjalnej w Izdebnie i jeden uczeń ze Szkoły Podstawowej Specjalnej Nr 1 w Garwolinie (ZSS Nr 1 Garwolin). Średnie wyniki uczniów niepełnosprawnych intelektualnie w stopniu lekkim z egzaminu ósmoklasisty wskazują, że uczniowie szkoły w Garwolinie osiągnęli wyniki wyższe niż uczniowie szkół z terenu kraju i województwa mazowieckiego, zaś wyniki uczniów z SPS Izdebnie są trochę niższe od wyników uczniów z terenu województwa mazowieckiego oraz powiatu.

W szkołach prowadzonych przez Powiat Garwoliński do egzaminu maturalnego w 2019 roku przystąpiło 840 uczniów i słuchaczy. Zdawalność egzaminu maturalnego w sesji majowej 2019 roku wynosiła 81,2% i była niższa niż w szkołach z terenu województwa mazowieckiego i wyższa niż zdawalność na terenie całego kraju. Po sesji poprawkowej (sierpniowej) łączna liczba uczniów i słuchaczy ze szkół prowadzonych przez Powiat Garwoliński, którzy otrzymali świadectwo dojrzałości wzrosła do 740 osób. Zdawalność matury w 2019 roku wśród absolwentów z roku szkolnego 2018/2019 po egzaminach poprawkowych podniosła się zatem do 89,2%. Jest to wynik



trochę niższy od zdawalności w województwie mazowieckim i trochę wyższy niż zdawalność na terenie całego kraju.

Jednocześnie zdawalność egzaminu potwierdzającego kwalifikacje w zawodzie wynosiła w 2019 roku 84,69 % i była znacznie wyższa niż w województwie mazowieckim.

Wśród zadań realizowanych w zakresie edukacji publicznej istotne znaczenie miały zadania o charakterze inwestycyjnym realizowane przez Powiat w szkołach i placówkach oświatowych. Realizowane były ponadto projekty finansowane ze środków zewnętrznych, w tym ze środków Unii Europejskiej:

1. **Projekt „Inwestycja w przyszłość”** – wartość projektu dla szkół prowadzonych przez Powiat to 2.026.969,00 zł. Projekt w trakcie realizacji. W projekcie uczestniczą ZS nr 1 im. Bohaterów Westerplatte w Garwolinie, ZS im. Stanisława Staszica w Miętne, ZSP im. Ignacego Wyszogoty Zakrzewskiego w Żelechowie. W ramach projektu zorganizowano zajęcia pozalekcyjne, kursy zawodowe, staże zawodowe u pracodawców w Polsce i wycieczki edukacyjne dla szkół prowadzących kształcenie zawodowe. Zakupiono również wyposażenie do pracowni zawodowych.
2. **Projekt „Zawodowcy na start”** realizowany w ZS im. Tadeusza Kościuszki w Garwolinie. Wartość projektu dla tej szkoły to 966.286,00 zł. W ramach projektu zorganizowano zajęcia pozalekcyjne, kursy zawodowe, staże zawodowe u pracodawców w Polsce. W ramach projektu zakupiono wyposażenie do pracowni do nauczania przedmiotów zawodowych.
3. **Projekty zagranicznych staży zawodowych w ramach programu ERASMUS+ i POWER** (w ZS nr 1 w Garwolinie, w ZS nr 2 w Garwolinie, ZS Miętne).

#### **Formy pomocy udzielanej dzieciom i młodzieży przez Poradnię Psychologiczną- Pedagogiczną w Garwolinie w roku szkolnym 2018/2019**

Odbyło się **38** posiedzeń Zespołu Orzekającego o potrzebie kształcenia specjalnego, na którym rozpatrzona **156** przypadków i wydano **156** orzeczeń o potrzebie kształcenia specjalnego.

Odbyły się **22** posiedzenia Zespołu Orzekającego o potrzebie kształcenia specjalnego dzieci niewidomych i słabo widzących, dzieci niesłyszących i słabo słyszących oraz dzieci z autyzmem, na którym rozpatrzono **102** przypadków i wydano **102** orzeczenia o potrzebie kształcenia specjalnego.

Odbyło się **25** posiedzeń Zespołu Orzekającego o potrzebie nauczania indywidualnego, rozpatrzono **47** przypadków i wydano **47** orzeczeń o potrzebie nauczania indywidualnego.

Odbyło się **24** posiedzenia Zespołu ds. Wczesnego Wspomagania, rozpatrzono **154** przypadki i wydano opinie o potrzebie wczesnego wspomagania.

**Działalność diagnostyczna**

Rodzaje diagnoz	Dzieci do 3 roku życia	Dzieci w wieku przedszkolnym	Dzieci objęte rocznym obowiązkowym przygotowaniem przedszkolnym	Liczeń szkoły	Inna osoba	ogółem
0	1	2	3	4	5	6
psychologiczne	49	96	69	519		733
pedagogiczne	0	1	8	434		443
logopedyczne	26	250	64	107		447
lekarskie						
rehabilitanta						
Związana z wyborem kierunku kształcenia i zawodu oraz planowaniem kształcenia i kariery zawodowej				7		7

**Formy pomocy udzielanej w szkołach, przedszkolach i innych placówkach:**

- ogółem wyjazdów w teren - 157
- spotkania z rodzicami - 14
- spotkania z nauczycielami - 5
- spotkania z młodzieżą- 23

Dyżur psychologiczny: Publiczne Przedszkole w Sulbinach, Pilawie i Michałowce.

**Pomoc udzielona nauczycielom**

Formy pomocy	Nauczyciele w szkołach	Nauczyciele w placówkach	inni	Liczba form
0	1	2	3	4
porady	117	50		4
konsultacje	60	40		
Treningi (liczba osób)				
Warsztaty (liczba osób)				
mediacje				

**Pomoc udzielona rodzicom**

Formy pomocy	rodzice	inni	Liczba form
0	1	2	3
porady	1630		
konsultacje	123		
Treningi (liczba osób)			
Warsztaty (liczba osób)	110	37	
mediacje	1		

**Inna pomoc**

Forma pomocy	Liczba korzystających	Liczba form pomocy
0	1	2
Prelekcje/wykłady (liczba spotkań)	1205	19
Grupy wsparcia (liczba spotkań)	67	5
Terapia rodzin (liczba rodzin)	96	28
Udział w radach pedag. W roli konsultanta - doradcy (liczba spotkań)		
Organizacja przedsięwzięć o charakterze środowiskowym na rzecz rodziny, dzieci i młodzieży	185	4
Udział w spotkaniach zespołu, o którym mowa w przepisach wydanych na podst. Art. 22 ust. 2 pkt. 11 USO (liczba spotkań)	25	25
Spotkania z przedstawicielami innych instytucji działających na rzecz rodziny, dzieci i młodzieży (liczba spotkań)	14	6

**I. Pomoc bezpośrednia udzielana dzieciom i młodzieży****1. Pomoc indywidualna**

1) Pomoc indywidualna dotyczyła następującej problematyki:

- trudności w nauce,
- specyficzne trudności w nauce czytania i pisania,
- dzieci nadpobudliwe psychoruchowo,
- wady wymowy,
- jąkanie,
- trudności w odżywianiu,
- problemy z używaniem Internetu,
- trudności wychowawcze, emocjonalne,
- zaburzenia lękowe,
- moczenie nocne,
- fobia szkolna,
- strata bliskiej osoby,
- przemoc w rodzinie,
- trudności w kontaktach z rówieśnikami,
- trudności w nauce i w relacjach z nauczycielami,
- trudności w relacjach z rodzicami,
- zapoznanie z technikami uczenia się.

2) Formy pomocy podejmowane w stosunku do pacjentów w określonym wieku:

- dzieci do 3 r. ż. - diagnoza logopedyczna,
- dzieci przedszkolne diagnoza logopedyczna, psychologiczna i pedagogiczna, wady wymowy,
- uczniowie szkoły podstawowej : przemoc w rodzinie, trudności emocjonalne, moczenie nocne, fobia szkolna, trudności w odżywianiu, problemy z używaniem internetu, trudności edukacyjne, trudności w relacjach z rodzicami, trudności adaptacyjne, wady wymowy,
- uczniowie gimnazjum : zaburzenia emocjonalne, fobia szkolna , trudności w kontaktach interpersonalnych, strata bliskiej osoby, trudności edukacyjne, zaburzenia adaptacyjne, wady wymowy,
- młodzież szkół ponadgimnazjalnych: wybór dalszego kształcenia, fobia szkolna, trudności adaptacyjne, wady wymowy, jąkanie.

Pomoc udzielana dzieciom i młodzieży

Formy pomocy	Dzieci do 3 r.ż.	Dzieci w wieku przedszkolnym	Dzieci objęte rocznym obowiązkowym przygotowaniem przedszkolnym	Uczniowie szkół	lami	Liczba form pomocy
0	1	2	3	4	5	6
Porady	75	347	141	1067		1630
Konsultacje	8	32	20	15		
Indywidualne porady zawodowe na podstawie badań				4		
Indywidualne porady zawodowe bez badań				36		
Treningi						
Warsztaty		22		253		
Mediacje						
Badania przesiewowe słuchu ogółem						
Badania przesiewowe słuchu w ramach programu „Słyszę”						
Badania przesiewowe słuchu platformą do badań zmysłów						
Badania przesiewowe wzroku ogółem						
Badania przesiewowe wzroku w ramach programu „Widzę”						
Badania przesiewowe wzroku platformą do badań zmysłów						
Badania przesiewowe mowy ogółem	7	69	43	72		
Badania przesiewowe mowy w ramach programu „Mówię”						
Badania przesiewowe mowy platformą do badań zmysłów						
Inne badania przesiewowe				685		
Porady po badaniach przesiewowych	7	69	43	757		

**2. Pomoc grupowa**

1) Pomoc grupowa dotyczyła następującej problematyki:

- kształcenie umiejętności rozwiązywania konfliktów,
- zajęcia integracyjne,
- stres,
- zajęcia z zakresu psychoprofilaktyki uzależnień,

- umiejętności komunikacji interpersonalnej,
- nawiązywanie pozytywnych relacji rówieśniczych,
- wzmacnianie poczucia własnej wartości.

2) Tytuły **warsztatów, zajęć, debat** wg kategorii:

- uzależnienia - uczniowie szkoły podstawowej,
- radzenie sobie ze stresem — uczniowie szkoły podstawowej,
- przemoc i agresja — uczniowie szkoły podstawowej,
- kształcenie umiejętności rozwiązywania konfliktów - uczniowie szkoły podstawowej,
- tolerancja — czym są zachowania agresywne,

## II. Formy pomocy bezpośredniej udzielanej nauczycielom, wychowawcom oraz rodzicom

### 1. Pomoc udzielana nauczycielom i wychowawcom

1) Tematyka **warsztatów** dla nauczycieli oraz wychowawców dotyczyła następujących zagadnień:

- Prawo oświatowe ze szczególnym uwzględnieniem dzieci ze specjalnymi potrzebami edukacyjnymi,
- Praca z dzieckiem ze specjalnymi potrzebami edukacyjnymi,
- Izolacja dziecka przez grupę rówieśniczą.

2) Tematyka spotkań w ramach **rad pedagogicznych** szkół dotyczyła następującej problematyki:

- Prawo oświatowe ze szczególnym uwzględnieniem dzieci ze specjalnymi potrzebami edukacyjnymi ,
- Praca z dzieckiem ze specjalnymi potrzebami edukacyjnymi,
- Izolacja dziecka przez grupę rówieśniczą,
- Zagrożenia dobra dziecka wynikające z sytuacji około rozwojowej,
- Procedury bezpieczeństwa w szkole.

3) Inne formy pomocy:

- porady indywidualne na temat: dziecko nadpobudliwe psychoruchowo,
- organizacja pracy i pomocy psychologiczno - pedagogicznej,
- praca z dzieckiem ze specjalnymi potrzebami edukacyjnymi w świetle prawa oświatowego,

- praca z dzieckiem mającym orzeczenie o potrzebie kształcenia specjalnego dla uczniów z upośledzeniem umysłowym realizującym obowiązek nauki w szkole ogólnodostępnej,
- rudne zachowania dziecka.

## 2. Pomoc udzielana rodzicom

1) Tematyka **zajęć warsztatowych** dla rodziców dotyczyła następujących zagadnień:

- Aby moje dziecko mówiło wyraźnie, czyli jak wspomagać rozwój mowy dziecka w okresie wczesnoszkolnym
- Szkoła dla rodziców „jak mówić, żeby dzieci nas słuchały i jak słuchać, żeby dzieci mówiły”

2) Tematyka **pogadank i prelekcji** dla rodziców dotyczyła następujących zagadnień: Profilaktyka zachowań ryzykownych w procesie wychowawczym,

- Dojrzałość szkolna dziecka,
- Aby moje dziecko mówiło wyraźnie, czyli jak wspomagać rozwój mowy dziecka w okresie wczesnoszkolnym,
- „Świadomy Rodzic” — rozwój mowy dziecka w wieku przedszkolnym, wady wymowy tego okresu oraz wpływ technologii informatycznych na rozwój mowy,
- Postawy rodzicielskie i ich wpływ na wychowanie,
- Jak kształtować relacje swoich dzieci z rówieśnikami? uczyć ich zachowań asertywnych,
- Czynniki wpływające na koncentrację uwagi u dzieci,
- Granice w wychowaniu.

3) Inne formy pomocy:

- porady indywidualne dla rodziców dzieci z dysfunkcjami rozwojowymi,
- dziecko nadpobudliwe psychoruchowo,
- pomoc dziecku z trudnościami w nauce,
- pomoc dziecku z wadami wymowy,
- terapia rodzinna,
- porady dla rodziców dzieci z trudnościami emocjonalnymi i adaptacyjnymi,
- pomoc dzieciom z autyzmem w funkcjonowaniu w szkole,
- jak radzić sobie z trudnymi zachowaniami dzieci.

**Współpraca z instytucjami i placówkami oświatowymi oraz pozaświatowymi**

## 1) Instytucje i placówki, z którymi współpracowała poradnia.

- Przedszkola, szkoły i placówki z rejonu powiatu garwolińskiego,
- Komisja Spraw Społecznych, Bezpieczeństwa i Porządku Publicznego,
- Komisja Mieszkaniowa Urzędu Miasta Garwolina,
- Komisja Edukacji, Kultury i Sportu,
- PCPR,
- PZP,
- Sąd Rodzinny w Garwolinie,
- Kuratorzy sadowi — rodziny objęte nadzorem i biorące udział w terapii,
- „Zielone Izdebno”
- „Wspólny Dom” w Wildze,
- KOPS w Garwolinie,
- Mazowiecki Szpital w Garwolinie spółka z o.o.,
- Biblioteka Pedagogiczna,
- MOPS w Garwolinie,
- Akademia Pedagogiki Specjalnej im. Marii Grzegorzewskiej w Warszawie,
- Policja

## 2) Formy współpracy:

- Pomoc w opracowaniu IPET,
- Członkostwo w komisjach,
- Indywidualne konsultacje i porady dla dyrektorów szkół dotyczące organizacji i pomocy pedagogicznej uczniom z trudnościami edukacyjnymi,
- Udział w posiedzeniach Zespołu do Spraw Orzekania o Niepełnosprawności i Stopniach Niepełnosprawności
- Zajęcia otwarte dla praktykantek z szkół wyższych,
- Konsultacje psychologiczne dzieci z autyzmem i Zespołem Aspergera,
- Konsultacje z kuratorem dla rodzin objętych nadzorem i biorących udział w terapii.

3) W ramach współpracy poradnia zrealizowała następujące przedsięwzięcia:

- Szkoła dla rodziców i wychowawców,
- Zajęcia otwarte dla praktykantek z szkół wyższych,
- Konferencja dla nauczycieli „Pomoc dziecku z niepełnosprawnością w świetle prawa oświatowego”,
- Projekt profilaktyczny „Edukacja szansą na redukcję zagrożeń w powiecie garwolińskim”,
- Udział pracowników Poradni jako partnerów w ewaluacjach zewnętrznych szkół,
- Grupa wsparcia dla psychologów i pedagogów szkolnych.

#### DZIAŁALNOŚĆ BIBLIOTEK NA TERENIE POWIATU GARWOLIŃSKIEGO W 2019

Sieć biblioteczna w powiecie garwolińskim w roku 2019 nie uległa zmianie i składa się z:

- ⇒ 1 Miejsko-Powiatowej Biblioteki Publicznej
- ⇒ 1 Miejskiej Biblioteki Publicznej
- ⇒ 2 Miejsko-Gminnych Bibliotek Publicznych
- ⇒ 10 Gminnych Bibliotek Publicznych
- ⇒ 13 Filii Bibliotecznych

W środowisku miejskim działają cztery biblioteki: w Garwolinie, Łaskarzewie, Pilawie i Żelechowie. Pozostałe biblioteki i filie biblioteczne obsługują czytelników na obszarze gmin wiejskich.

Biblioteki gminne bez filii funkcjonują:

- w gminach: Borowie, Górzno, Miastków Kościelny, Parysów,
- w miastach: Garwolin, Łaskarzew, Żelechów.

Rozbudowaną sieć biblioteczną tj. bibliotekę gminną z filią biblioteczną posiada 7 gmin powiatu garwolińskiego:

- Gmina Garwolin: Gminna Biblioteka Publiczna w Woli Rębkowskiej Filie: Jagodne, Rębków, Ruda Talubska.



- Gmina Maciejowice: Gminna Biblioteka Publiczna w Maciejowicach Filie: Oronne, Samogoszcz.
- Gmina Łaskarzew: Gminna Biblioteka Publiczna w Nowym Pilczynie Filie: Dąbrowa, Izdebno.
- Gmina Pilawa: Miejsko -Gminna Biblioteka Publiczna w Pilawie Filie: Goćław, Puznówka, Trąbki.
- Gmina Sobolew: Gminna Biblioteka Publiczna w Sobolewie Filia: Gończyce.
- Gmina Trojanów: Gminna Biblioteka Publiczna w Trajanowie Filia: Korytnica.
- Gmina Wilga: Gminna Biblioteka Publiczna w Wildze Filia: Żabieniec - działalność Filii w Żabieńcu cały czas jest zawieszona, księgozbiór Filii zmagazynowany jest w siedzibie Biblioteki Gminnej i nie jest udostępniany czytelnikom.

W powiecie garwolińskim działa 5 punktów bibliotecznych prowadzonych przez Gminną Bibliotekę Publiczną w Nowym Pilczynie (gm. Łaskarzew): Stary Helenów, Budy Krępskie, Sośninka, Lewików, Krzywda. Wszystkie punkty biblioteczne działają w środowisku wiejskim. Cztery biblioteki gminne wraz z filiami (ok. 30% ogółu) działają w strukturach ośrodków kultury: GBP w Borowiu, GBP w Wildze, MGBP w Pilawie i MGBP w Żelechowie. Statystycznie na jedną placówkę biblioteczną w powiecie garwolińskim przypada 4059 mieszkańców. Wszystkie biblioteki publiczne w powiecie to instytucje samorządowe, a ich organami założycielskimi jest samorząd gminy.

## DANE LICZBOWE DOTYCZĄCE KSIĘGOZBIORU

	2018	2019	(+),(-)
KSIĘGOZBIÓR OGÓLEM /WOL./	386978	<b>399406</b>	12428
LICZBA WOL. NA 100 MIESZKAŃCÓW	353,08	<b>364,82</b>	11,74
WPLYWY W CIĄGU ROKU /WOL./	14106	<b>14835</b>	729
UBYTKI W CIĄGU ROKU /WOL./	19923	<b>6413</b>	-13510
ZAKUP W CIĄGU ROKU /WOL./	13354	<b>14152</b>	798
ZAKUP Z DOTACJI MINISTERSTWA KULTURY: KSIĄŻKI /WOL./	5669	<b>5727</b>	58
WARTOŚĆ W ZŁ	121199	<b>129830</b>	8631
ZBIORY SPECJALNE	0	<b>0</b>	0
WARTOŚĆ W ZŁ	0	<b>0</b>	0
ZAKUP ZE ŚRODKÓW ORGANIZATORA KSIĄŻKI /WOL./	7685	<b>8425</b>	740
WARTOŚĆ W ZŁ	160887	<b>184470</b>	23583
ZBIORY SPECJALNE	555	<b>427</b>	-128
WARTOŚĆ W ZŁ	15327	<b>10159</b>	-2943
WSKAŹNIK ZAKUPU NA 100 MIESZKAŃCÓW	12,18	<b>12,93</b>	0,75
LICZBA TYTUŁÓW PRENUMEROWANYCH CZASOPISM	286	<b>301</b>	15
LICZBA UŻYTKOWNIKÓW	39150	<b>36115</b>	-3035
<b>LICZBA CZYTELNIKÓW</b>	15227	<b>15692</b>	465
WSKAŹNIK CZYTELNICTWA	13,89	<b>14,33</b>	0,43
<b>WYPOŻYCZENIA NA ZEWNĄTRZ:</b>	244154	<b>241211</b>	-2943
KSIĄŻKI	13188	<b>19977</b>	6789
CZASOPISMA	2993	<b>2487</b>	
ZBIORY SPECJALNE			
<b>WYPOŻYCZENIA NA MIEJSCU</b>	33584	<b>31140</b>	-2444
KSIĄŻKI	16491	<b>22744</b>	6253
CZASOPISMA	138	<b>92</b>	
ZBIORY SPECJALNE			
WYPOŻYCZENIA NA 100 MIESZKAŃCÓW	222,77	<b>220,32</b>	-2,45
WYPOŻYCZENIA NA 1 CZYTELNIKA	16,03	<b>15,37</b>	-0,66
LICZBA ODWIEDZIN W BIBLIOTECE	195822	<b>204236</b>	8414

Z oferty bibliotek publicznych powiatu garwolińskiego skorzystało w 2019 roku 36115 osób, co stanowi 33% ogółu mieszkańców powiatu. W ciągu całego roku biblioteki publiczne zarejestrowały 15692 aktywnych czytelników, jest to 14,33% mieszkańców.

W stosunku do roku 2018 liczba czytelników w powiecie wzrosła o 465 osób, liczba użytkowników wzrosła o 8414 osób. Wskaźnik czytelnictwa w roku 2018 w powiecie garwolińskim wzrósł o 0,43% i wyniósł 14,32%. Najwyższy wskaźnik czytelnictwa osiągnęła tak jak w ubiegłym roku MPBP w Garwolinie 18,21%, najmniejszy zaś, również jak w 2018 roku GBP w Wildze 8,78% (przy 7,56% w 2017 w Parysowie).

W powiecie garwolińskim przypada średnio 581 czytelników na jedną placówkę biblioteczną. Z naszych bibliotek korzystają przedstawiciele niemal wszystkich grup społecznych i wiekowych o bardzo zróżnicowanych zainteresowaniach i wykształceniu.

Szczegółowa struktura czytelników przedstawia się następująco:

	2017		2018		2019	
	Liczba czytelników	% ogółu czytelników	Liczba czytelników	% ogółu czytelników	Liczba czytelników	% ogółu czytelników
Do 5 lat	330	2,16	399	2,62	666	4,24
6 - 12 lat	3214	21,00	2654	17,43	2986	19,03
13 - 15 lat	1898	12,40	1952	12,82	1753	11,17
16 -19 lat	1729	11,30	1868	12,27	1634	10,41
20 -24 lat	1290	8,43	1191	7,82	1153	7,35
25 -44 lat	3950	25,82	3908	25,66	4004	25,52
45 -60 lat	1765	11,54	1943	12,76	2116	13,48
Powyżej 60 lat	1124	7,35	1194	7,84	1380	8,8

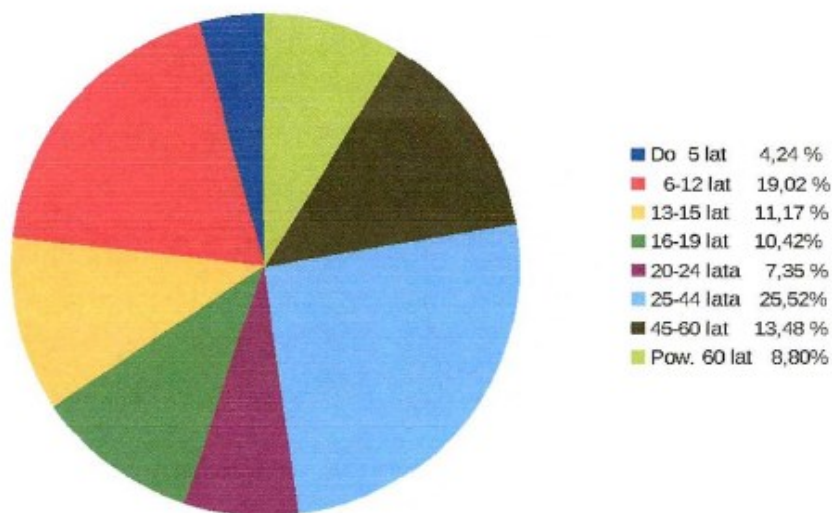

Budżet bibliotek publicznych powiatu garwolińskiego w roku 2019 wyniósł 3 619 003 zł, w tym:

- od organizatora 3 327 403 zł
- od MKiDN 265 780 zł
- od Powiatu Garwolińskiego 110 000 zł
- środki wypracowane przez biblioteki 15 870 zł
- pozostałe pozyskane środki 9 950 zł.

Budżet samorządowy został rozdysponowany na:

	2017	2018	2019	
Płace pracowników	2 099 935	2 356 684	<b>2 419 206</b>	+ 62 522
Zakup książek	164 853	168 887	<b>184 470</b>	+ 15 583
Prenumeratę czasopism	34 427	35 067	<b>37 425</b>	+ 2 358
Zakup zbiorów specjalnych	12 394	16 147	<b>10159</b>	-5 988
Remonty i modernizacje	21 152	74 636	<b>24 950</b>	-49 686
Automatyzacja	23 647	23 402	<b>40 167</b>	+16 765

W 2019 roku zwiększyły się nakłady samorządów na płace oraz na zakup książek i czasopism.

Najwięcej środków na funkcjonowanie swoich bibliotek w powiecie garwolińskim przeznaczają miasto (845 510 zł) i gmina (508 887 zł) Garwolin.

Najniższe są nakłady samorządów w gminie Borowie (67 600 zł) i w mieście Łaskarzew (78 752 zł). Takie proporcje układają się już kolejny rok.

W przeliczeniu na mieszkańca nakłady gmin na funkcjonowanie bibliotek rozkładają się od ponad 48 zł na mieszkańca w mieście Garwolin do niecałych 13 zł w gminie Borowie.

Na rok 2020 zaplanowano budżet bibliotek powiatu garwolińskiego w wysokości 3 537 227 zł, w tym na zakup książek zaplanowano kwotę 178 500 zł.

Udział środków ze szczebla powiatowego samorządu stanowi 3,03% całego budżetu bibliotek powiatu garwolińskiego.

Podstawę finansowania bibliotek publicznych stanowi dotacja organizatora (prawie 92% budżetu w roku 2019). Pozostałe środki to m.in. dotacja celowa Ministerstwa Kultury i Dziedzictwa Narodowego na zakup księgozbioru. Dotacja ta uzależniona jest proporcjonalnie od wkładu własnego jednostki samorządowej. Wszystkie uprawnione biblioteki publiczne w powiecie garwolińskim otrzymały dofinansowanie w ramach tego programu. Najwięcej środków z dotacji MKiDN uzyskały placówki GBP w Garwolinie (27330 zł, wkład własny 43000 zł) i GBP w Łaskarzewie (16 000 zł, wkład 19007 zł), najmniejszą dotację pozyskały MBP w Łaskarzewie (2660zł, wkład 4243 zł) i GBP w Parysowie (3 000 zł, wkład 3018 zł).

W sumie dotacja MKiDN w 2018 roku wyniosła 129 830 zł. MKiDN zmieniło zasady dofinansowania zakupu nowości wydawniczych podwyższając wysokość wkładu własnego gminy w zależności od stopnia zamożności.

Biblioteki wypracowały w ubiegłym roku 15870 zł, są to środki pozyskane z wynajmu pomieszczeń, z usług ksero oraz opłat za nieterminowe zwroty zbiorów.

Placówki starają się powiększyć środki na swoją działalność poprzez aplikowanie do różnorodnych programów i fundacji. W roku 2019 była to kwota 35900 zł.

MPBP w Garwolinie i GBP w Łaskarzewie w ramach projektów dofinansowanych ze środków FRIS i NBP na projekt „O finansach... w bibliotece” uzyskały 1950zł i 4400 zł. MBP w Łaskarzewie z Fundacji mBanku otrzymała 3 600zł na realizację projektu „Posmakuj Matematyki”.

Poza środkami pieniężnymi biblioteki dostawały pomoc rzeczową lub zdobywały środki na dodatkowe działania poprzez współdziałanie w projektach urzędów gmin, ośrodków kultury i stowarzyszeń działających na ich terenie.

GBP w Trojanowie i MPBP w Garwolinie realizowały projekty finansowane przez Inkubator Kreatywności w kwocie po 2000 zł.

Wśród darowizn materialnych pozyskiwanych od sponsorów wymienić należy przede wszystkim książki (683 woluminy), artykuły spożywcze oraz wkład w wyposażenie placówek.

W ten sposób biblioteki wzbogaciły ofertę działań dla czytelników i użytkowników.

W 2019 roku MPBP w Garwolinie otrzymała od firmy Wedel pakiet słodczy dla dzieci uczestniczących w zajęciach Biblioteki.

GBP w Górznie współpracuje z Gminną Komisją Rozwiązywania Problemów Alkoholowych, która współfinansuje imprezy organizowane przez bibliotekę, w 2019 roku była to kwota 5178 zł oraz Stowarzyszeniem Rozwoju Gminy Górzno, która zakupiła słodczy dla dzieci za kwotę 632 zł. Stowarzyszenie Społeczno-Kulturalne Gminy Łaskarzew finansowało zajęcia i wyjazdy dla dzieci organizowane w czasie ferii i wakacji w kwocie 5 000 zł.

#### BAZA DYDAKTYCZNA

Wszystkie szkoły ponadpodstawowe dla których organem prowadzący jest powiat garwoliński posiadają sale lekcyjne i pracownie przedmiotowe z dostępem do Internetu, wyposażeniem multimedialnym oraz nowoczesnymi pomocami naukowymi. Uczniowie szkół powiatowych mają do dyspozycji bogaty księgozbiór w bibliotekach szkolnych. Przy czterech szkołach: w Sobolewie, Żelechowie, Miętne oraz przy Zespole Szkół nr 1 w Garwolinie funkcjonują nowoczesne internaty z własną kuchnią i stołówką. Każda szkoła posiada własną salę gimnastyczną, boiska, siłownię zewnętrzną oraz monitoring.

Uczniowie naukę w liceum ogólnokształcącym mogą pobierać w: I Liceum Ogólnokształcącym w Garwolinie, w II Liceum Ogólnokształcącym w Zespole Szkół nr 1 Garwolinie, w Liceum Ogólnokształcącym w Zespole Szkół Ponadpodstawowych w Sobolewie oraz Liceum Ogólnokształcącym w Żelechowie. Licea oprócz bazy sportowej wyróżniają się dobrze wyposażonymi pracowniami informatycznymi, językowymi, biologiczno-chemicznymi i innymi.

Kształcenie zawodowe odbywa się w 5 szkołach ponadpodstawowych:

- ◆ Zespół Szkół Nr 1 w Garwolinie posiada własną strzelnicę, dwa boiska, siłownię zewnętrzną oraz nowoczesne pracownie dla zawodu technik reklamy, grafiki i poligrafii cyfrowej, technik rachunkowości, technik ekonomista.
- ◆ Zespół Szkół nr 2 w Garwolinie dysponuje: pracowniami gastronomicznymi, salą obsługi konsumenta, pracownią projektowania fryzur, zmodernizowanymi warsztatami szkolnymi z pracowniami dla zawodu technik elektryk, technik budownictwa, technik pojazdów samochodowych. Przy szkole znajduje się nowoczesny stadion lekkoatletyczny z bieżnią tartanową i boiskiem do piłki nożnej, 2 sale gimnastyczne, siłownia, siłownia zewnętrzna i sala korekcyjna. Atutem szkoły są również nowoczesne pracownie informatyczne z szerokopasmowym łączem internetowym oraz pracownia urządzeń techniki komputerowej i laboratorium sieciowe.
- ◆ Zespół Szkół im. Stanisława Staszica w Miętym posiada specjalistyczne pracownie i sale audiowizualne, 4 pracownie komputerowe, czytelnie i centrum multimedialne, hale sportową, sale gimnastyczną, siłownię, stadion oraz 5 boisk specjalistycznych, korty, krytą pływalnię, saunę. Przy szkole znajduje się poligon do nauki jazdy samochodem, ciągnikiem oraz maszynami i urządzeniami rolniczymi.
- ◆ Zespół Szkół Ponadpodstawowych w Żelechowie posiada wyremontowane warsztaty zajęć praktycznych w których znajdują się pracownie dla zawodu technik mechanik, technik żywienia, hotelarz, informatyk, geodeta oraz mechanik pojazdów samochodowych. 5 sal informatycznych, salę gimnastyczną, boisko ze sztuczną nawierzchnią.
- ◆ Zespół Szkół Ponadpodstawowych w Sobolewie, dysponuje dużą halą sportową, boiskami oraz siłownią, nowoczesnymi pracowniami i szafkami ubraniowymi dla wszystkich uczniów.

Uczniowie ze specjalnymi potrzebami edukacyjnymi w powiecie garwolińskim mogą pobierać naukę w dwóch specjalnych ośrodkach szkolno-wychowawczych w Przyłęku i Trzciance, w Zespole Szkół Specjalnych nr 1 w Garwolinie oraz w Szkole Podstawowej Specjalnej w Izdebnie.

Specjalny Ośrodek Szkolno-Wychowawczy w Przyłęku oraz Specjalny Ośrodek Szkolno-Wychowawczy w Trzciance położone są wśród terenów zielonych, posiadają bezpieczne place zabaw, boiska, w skład ośrodków wchodzi internaty z własną kuchnią i jadalnią. Do realizacji zadań służą bogato wyposażone klasopracownie oraz gabinety terapeutyczne. Wychowankowie placówki mogą korzystać z pracowni logopedycznej, pracowni komputerowych, sal polisensorycznych, siłowni, pracowni integracji sensorycznej, pracowni techniki i gospodarstwa domowego.

W zespole Szkół Specjalnych nr 1 w Garwolinie uczniowie mogą korzystać z pracowni komputerowej, gastronomicznej, biologicznej, małej sali gimnastycznej z mini siłownią oraz pracowni integracji sensorycznej.

W Szkole Podstawowej Specjalnej w Izdebnie naukę pobierają dzieci z Ośrodka Pomocy Dziecku „Zielone Izdebno”, szkoła dysponuje komputerami dla uczniów, tablicą multimedialną, uczniowie korzystają z boiska i placu zabaw przyległego do ośrodka.

Poradnia Psychologiczno- Pedagogiczna w Garwolinie jest wsparciem dla dzieci, młodzieży rodziców

i nauczycieli z terenu powiatu garwolińskiego. Dysponuje gabinetem terapii sensorycznej, pedagogicznej, psychologicznej i logopedycznej,

## PROMOCJA I OCHRONA ZDROWIA

Podstawowe dane dotyczące ochrony zdrowia w Powiecie Garwolińskim w roku 2019

Jednostka terytorialna	Powiat garwoliński		
▼	Podgrupa: Ambulatoryjna opieka zdrowotna - porady lekarskie (Wymiary: Rodzaje porad; Gestor)		
	porady lekarskie ogółem; ogółem	-	649 368
▼	Podgrupa: Podmioty ambulatoryjne (stan w dniu 31 XII) (Wymiary: Rodzaje placówek)		
	przychodnie ogółem	ob.	56
	praktyki lekarskie w miastach	--	8
	praktyki lekarskie na wsi	--	4
▼	Podgrupa: Podstawowa opieka zdrowotna - porady (Wymiary: Rodzaje porad; Gestor)		
	porady ogółem; ogółem	-	496 189
	porady ogółem; przychodnie podległe samorządowi terytorialnemu	-	203 548
▼	Podgrupa: Przychodnie podległe samorządowi terytorialnemu (stan w dniu 31 XII) (Wymiary: Rodzaje placówek)		
	przychodnie ogółem	ob.	13

W roku 2019 SPZOZ w Garwolinie prowadził działalność leczniczą w zakresie lecznictwa zamkniętego (szpital) i lecznictwa ambulatoryjnego (przychodnia Podstawowej Opieki Zdrowotnej, poradnie specjalistyczne, pracownie diagnostyczne i Dział Pomocy Doraźnej) i zatrudniał na dzień 31.12.2019 roku – 408 pracowników (401,75 etatu). Z Zakładem było również związanych 266 osób na podstawie umów cywilnoprawnych (149 kontraktów i 117 zleceń).

Szpital funkcjonował w oparciu o 192 łóżka szpitalne na 9 oddziałach szpitalnych:

wewnętrzno - kardiologiczny	54 łóżka
dziecięcy	21 łóżek
chirurgii ogólnej	24 łóżka
ginekologiczno – położniczy	32 łóżka
noworodkowy	20 łóżek
chirurgii urazowo – ortopedycznej	16 łóżek
intensywnej terapii	6 łóżek
kardiologiczny	12 łóżek
SOR	7 łóżek

Źródło: Bank Danych Lokalnych

W oddziałach szpitalnych w roku 2019 było hospitalizowanych 8 788 pacjentów oraz urodziło się 864 dzieci. W ramach Szpitalnego Oddziału Ratunkowego było leczonych 15 232 pacjentów. Średni czas pobytu pacjenta w szpitalu w 2019 r. wynosił 5,05 dnia.

SPZOZ w Garwolinie udzielał w roku 2019 świadczeń leczniczych w poradniach specjalistycznych: chirurgii ogólnej, chirurgii urazowo-ortopedycznej, onkologicznej, endokrynologicznej, diabetologicznej, kardiologicznej, reumatologicznej, gastroenterologicznej, proktologicznej, urologicznej, chorób piersi, pulmonologicznej, dermatologicznej, chirurgii naczyniowej w których łącznie udzielono 48 182 porad ambulatoryjnych.

Prowadzone były również poradnie: psychiatrii dla dorosłych i dla dzieci oraz leczenia uzależnień, w których łącznie udzielono 7 826 porad. W poradni stomatologicznej przyjęto 2 784 pacjentów, w poradni rehabilitacyjnej udzielono 943 porad, a w pracowni fizjoterapii przyjęto 1 198 pacjentów.

W pracowniach diagnostycznych w roku 2019 wykonano: 2 274 badania tomografii komputerowej, 636 badań kolonoskopii, 1 119 badań gastrokopii, 28 244 badań RTG, 10 669 badań USG oraz 726 badań mammografii.

W ramach Podstawowej Opieki Zdrowotnej w roku 2019 udzielono 28 029 porad (zapisanych było na koniec roku 7 620 pacjentów), a w Nocnej i Świątecznej Opiece Lekarskiej przyjęto 15 300 pacjentów.

SPZOZ w Garwolinie w roku 2019 realizował także zabezpieczenie Powiatu Garwolińskiego w zakresie ratownictwa medycznego działając jako podwykonawca RM – Meditrans w Siedlcach. Zabezpieczenie stanowiły 4 zespoły wyjazdowe ratownictwa medycznego: 2 w Garwolinie, w tym 1 ZRM „Specjalistyczny” i 1 ZRM „Podstawowy”, 1 ZRM „Podstawowy” w Gończycach i 1 ZRM „Podstawowy” w Wildze. Wszystkie zespoły wykonały łącznie 7 601 wyjazdów.

Świadczenia lecznicze SPZOZ w Garwolinie w roku 2019 realizował w oparciu o kontrakty zawarte z Mazowieckim Oddziałem Narodowego Funduszu Zdrowia na kwotę 57 084 292 zł (83,76 % wszystkich przychodów), w tym 33 621 801 zł w ramach Ryczału Podstawowego Szpitalnego Zabezpieczenia. Zakład osiągał ponadto przychody z innych źródeł:

1. Sprzedaż usług medycznych odpłatnych (RTG, Laboratorium, Medycyna Pracy, podwykonawstwo w zakresie ratownictwa medycznego) na kwotę 6 313 827 zł;
2. Przychody z najmu lokali mieszkalnych i użytkowych, staży podyplomowych i rezydentur lekarzy, płatnego parkingu, przychody finansowe, itp. na kwotę 3 010 716 zł;
3. Przychodów operacyjnych stanowiących jedynie zapis księgowy dotyczących realizowanych w latach 2011-2013 i 2017-2018 projektów unijnych na kwotę 1 745 759 zł (rok 2019).

Łącznie przychody w roku 2019 wyniosły 68 154 594 zł.

Koszty działalności SPZOZ wyniosły w roku 2019 73 953 218 zł, w tym koszty amortyzacji, stanowiącej wyłącznie zapis księgowy w wysokości 5 849 929 zł. Niekorzystny stosunek przychodów do kosztów, w tym również wysokie koszty amortyzacji wynikające ze skokowego wzrostu ma-



jątku zakładu w latach 2007 – 2013 powodują występowanie od wielu lat ujemnego wyniku finansowego, co miało miejsce również w roku 2019.

Wynik finansowy za rok 2019 był ujemny. Strata wyniosła 5 798 624 zł i w całości wynikała z amortyzacji. Strata była o 51 305 zł niższa od amortyzacji.

Na inwestycje w roku 2019 została zaplanowana kwota 1 360 681,99 zł, która została zrealizowana w 100,36 %, tj. w kwocie 1 365 601,99 zł.

Z czego:

1. Zakup aparatury medycznej wykonano w 100 % w kwocie 97 743,26 zł z kwoty zaplanowanej 97 743,26 zł. Zakupiono lampę do fototerapii, 2 aparaty EKG i elementy rozbudowujące napędy do operacji ortopedycznych.

2. Zakup sprzętu i wyposażenia do przychodni i szpitala wykonano w 107,15 % w kwocie 73 684,73 zł z kwoty zaplanowanej 68 764,73 zł. Zakupiono urządzenie do dezynfekcji pomieszczeń, drobny sprzęt informatyczny (4 monitory, 2 drukarki), 4 automatyczne materace przeciwoleżynowe, 7 klimatyzatorów do gabinetów zabiegowych i punktu szczepień z uwagi na konieczność utrzymania w tych pomieszczeniach odpowiedniej temperatury wynikającej z przechowywania w nich leków i środków medycznych.

3. Projekt Kardiologia inwazyjna - I etap: dostawa, montaż i uruchomienie angiografu oraz dostosowanie istniejących pomieszczeń i infrastruktury do wymogów nowego urządzenia został zrealizowany rzeczowo w październiku 2017 r., natomiast realizacja finansowa jest rozłożona w czasie do 30.11.2022 r. Przewidziana na rok 2019 realizacja finansowa została wykonana w 100 %, tj. w kwocie 769 878,00 zł.

4. Projekt Kardiologia inwazyjna - II etap: dostawa, montaż i uruchomienie aparatury medycznej dla potrzeb Oddziału Kardiologicznego został zrealizowany rzeczowo we wrześniu 2018 r., natomiast finansowa realizacja jest rozłożona w czasie do 30.09.2020 r. Przewidziana na rok 2019 realizacja finansowa została wykonana w 100 %, tj. w kwocie 424 296,00 zł.

W zakresie prześledzenia działalności SPZOZ w Garwolinie trzeba także wskazać na Radę Społeczną SPZOZ w Garwolinie, która działała w składzie określonym uchwałą Nr V/28/2019 Rady Powiatu Garwolińskiego z dnia 25 stycznia 2019 r. w sprawie powołania Rady Społecznej Samodzielnego Publicznego Zakładu Opieki Zdrowotnej w Garwolinie. Zgodnie z tą uchwałą, do składu Rady Społecznej zostały powołane następujące osoby:

- 1) Mirosław Walicki - Przewodniczący,
- 2) Michał Jaworski - Przedstawiciel Wojewody Mazowieckiego,
- 3) Teresa Bąk,
- 4) Maciej Kurowski,
- 5) Norbert Wilbik,
- 6) Stefan Gora,

- 7) Urszula Kobielus,
- 8) Agnieszka Sadowska Janiec,
- 9) Jan Tywanek,
- 10) Monika Ochnio,
- 11) Józef Tomala.

W roku 2019 odbyło się pięć posiedzeń Rady Społecznej, na których podjęto 12 uchwał. Ponadto Rada Społeczna zapoznawała się i analizowała informacje dotyczące funkcjonowania SPZOZ w Garwolinie.

Rada Społeczna pozytywnie zaopiniowała ograniczenie działalności Samodzielnego Publicznego Zakładu Opieki Zdrowotnej w Garwolinie. Ograniczenie działalności SPZOZ w Garwolinie polegało na skreśleniu ze struktury organizacyjnej SPZOZ w Garwolinie Przychodni POZ w Marianowie.

Rada Społeczna po raz kolejny pozytywnie zaopiniowała przyjęcie przez SPZOZ w Garwolinie darowizny od Fundacji Wielkiej Orkiestry Świątecznej Pomocy. Tym razem przedmiotem darowizny był kardiomonitor z wyposażeniem dodatkowym oraz z materiałami zużywalnymi. Sprzęt o łącznej wartości 16 200 zł trafił na oddział noworodkowy.

Rada Społeczna pozytywnie zaopiniowała także zbycie przez SPZOZ w Garwolinie dwóch ambulansów sanitarnych — Fiata Ducato 2,8 TD (rok produkcji 2005) i Volkswagena Transporter 2,0 TDI (rok produkcji 2010). Poinformowano wówczas, że zbycie tych pojazdów odbędzie się w drodze konkursu ogłoszonego na stronie SPZOZ w Garwolinie, a w przypadku braku zgłoszeń od potencjalnych nabywców - w drodze bezprzetargowego przekazania do stacji demontażu. Zgodnie z uchwałą Nr XVI11/104/2012 Rady Powiatu Garwolińskiego z dnia 29 marca 2012 r. w sprawie określenia zasad zbycia, oddania w dzierżawę, najem, użytkowanie oraz użyczenie aktywów trwałych SPZOZ w Garwolinie, zbycie aktywów trwałych wymaga zgody Zarządu Powiatu Garwolińskiego, a postępowanie w sprawie wyrażenia zgody na zbycie jest prowadzone na wniosek kierownika zakładu. Do wniosku dołącza się uchwałę Rady Społecznej opiniującą zbycie aktywów trwałych.

Rada Społeczna analizowała również skargi i wnioski wnoszone przez pacjentów korzystających ze świadczeń SPZOZ w Garwolinie w okresie od 1 stycznia do 31 grudnia 2019 r. W omawianym okresie wpłynęło 8 skarg i 1 wniosek dotyczący działalności SPZOZ w Garwolinie. 4 skargi zostały przesłane drogą elektroniczną, a pozostałe wpłynęły na piśmie.

Po analizie; 5 skarg zostało uznanych jako bezzasadne, jedna skarga wynikała z nieporozumienia, a dwie skargi z przyczyn formalnych nie zostały rozpatrzone przed posiedzeniem Rady Społecznej.

**W zakresie promocji i ochrony zdrowia bardzo ważną rolę odgrywa Państwowy Powiatowy Inspektor Sanitarny w Garwolinie, który w roku 2019 podejmował szereg działań.**

W 2019 r. na terenie powiatu garwolińskiego realizacja programu szczepień ochronnych prowadzona była w 22 podmiotach leczniczych w tym:

- w 8 publicznych podmiotach leczniczych, w których funkcjonuje 12 punktów szczepień;
- w 14 niepublicznych podmiotach leczniczych, w których funkcjonuje 16 punktów szczepień.

Łącznie w 2019 r. prowadzono nadzór nad wykonawstwem szczepień ochronnych w 28 punktach szczepień.

Podmioty lecznicze wykonywały szczepienia ochronne w ramach umów zawartych z Narodowym Funduszem Zdrowia na świadczenia w ramach podstawowej opieki zdrowotnej. W 2019 roku przeprowadzono w nich łącznie 32 zaplanowane kontrole wykonawstwa szczepień ochronnych, Kontrole obejmowały swym zakresem między innymi: realizację Programu Szczepień Ochronnych, prowadzenie dokumentacji dotyczącej szczepień, w tym opracowanie, wdrożenie i nadzór nad procedurami higienicznymi obowiązującymi w placówce, wyposażenie niezbędne do realizacji szczepień, sprawozdawczość oraz zwracano uwagę na prawidłowe warunki transportu szczepionek z PSSE do placówki (zaopatrzenie w termotorby i wkłady chłodnicze, termometr), przechowywanie szczepionek (prowadzenie rejestru odczytów temperatury w urządzeniach chłodniczych), prowadzenie rejestru rozchodu i przychodu szczepionek, przestrzeganie terminów ważności preparatów szczepionkowych, stosowane środki do dezynfekcji skóry przed iniekcjami. Prowadzono nadzór nad spełnieniem przez lekarzy obowiązku zgłaszania organom PIS przypadków uchylania się od obowiązku szczepień ochronnych. Podczas prowadzonych czynności kontrolnych nie stwierdzono nieprawidłowości w tym zakresie.

W ramach realizacji Programu Szczepień Ochronnych prowadzono nadzór nad procesem dystrybucji szczepionek do przeprowadzania obowiązkowych szczepień ochronnych, z wykorzystaniem Elektronicznego Systemu Nadzoru nad Dystrybucją Szczepionek /ESNDS/. Szczepionki w PSSE w Garwolinie przechowywane są w specjalistycznym urządzeniu chłodniczym do przechowywania leków i preparatów szczepionkowych w ściśle określonej temperaturze tj. od +2 do +8 stopni Celsjusza zapewniając tym samym właściwe warunki chłodnicze zgodne z wymaganiami producentów. PSSE w Garwolinie posiada również całodobowy rejestrator do monitorowania temperatury w urządzeniu chłodniczym z funkcją powiadamiania SMS na alarmowy telefon komórkowy w przypadku braku energii lub przekroczenia określonego zakresu temperatur.

Na terenie powiatu garwolińskiego na 28 punktów szczepień 27 posiada ww. urządzenia, a jeden, monitoruje wartość temperatury we wnętrzu urządzenia chłodniczego, posiadając przy tym agregat prądotwórczy z funkcją autostartu.

PSSE w Garwolinie ma dostęp do agregatu prądotwórczego, uruchamianego w chwili braku dopływu energii elektrycznej.

Wszyscy świadczeniodawcy wykonujący szczepienia ochronne pobierają szczepionki z PSSE w Garwolinie z zachowaniem łańcucha chłodniczego, osoba odbierająca szczepionki wyposażona

jest w termotorbę z wkładami chłodniczymi i termometrem do pomiaru temperatury wewnątrz termotorby.

PSSE w Garwolinie w ten sam sposób pobiera szczepionki z magazynu z PSSE w Siedlcach. W 2019 roku rozdysponowano 19 377 preparatów szczepionkowych podczas 400 wizyt w PSSE.

W 2019 roku wśród zaszczepionych na terenie powiatu garwolińskiego zgłoszono 2 Niepożądane Odczyny Poszczepienne (NOP):

- odczyn w postaci reakcji ogólnej, tj. wymioty, który wystąpił u 6 miesięcznego chłopca po podaniu szczepionki Infanrix Hexa;
- odczyn w postaci reakcji ogólnej, tj. gorączka do 38,9 stopni C, który wystąpił u 9 miesięcznego chłopca po podaniu szczepionek Infanrix DTaP, ACT-HIB i Imovax Polio

Wszystkie NOP zakwalifikowane jako łagodne, w związku z NOP dzieci nie były hospitalizowane. Zgłaszanie i rejestracja NOP wymagana jest zgodnie obowiązującymi przepisami prawnymi. Kwalifikacja NOP dokonywana jest przez lekarza, który go rozpoznaje i przekazuje do PPIS.

W ostatnich latach w Polsce, w tym również w powiecie garwolińskim, obserwuje się narastanie tendencji unikania wykonywania obowiązkowych szczepień ochronnych u dzieci i młodzieży.

Sytuacja ta jest przede wszystkim efektem szerokiego dostępu do fałszywych i pseudonaukowych informacji w przestrzeni publicznej. Nieprawdziwe informacje na temat szczepień, które rozpowszechniane są za pośrednictwem portali społecznościowych mogą powodować wątpliwości co do zasadności szczepień. Przeciwnicy szczepień posługują się argumentami emocjonalnymi, które najłatwiej docierają do odbiorców, wzbudzając niepokój i strach. Wiele informacji na temat szczepień wspieranych jest teoriami spiskowymi. Poglądy przeciwników szczepień są artykułowane przez różne grupy społeczne, niezależnie od stopnia wykształcenia, czy też statusu materialnego. Tendencje te prowadzą do zmniejszenia odsetka osób zaszczepionych /bezpieczny próg to 95% zaszczepionej całej populacji podlegającej zaszczepieniu/, co pociąga za sobą obniżenie odporności zbiorowiskowej.

Na koniec 2019 w powiecie garwolińskim uchylało się od obowiązku wykonania szczepień 74 rodziców i opiekunów (61 dzieci nie zaszczepiono w związku z uchylaniem się od obowiązku szczepień ochronnych).

Ze strony PSSE do obojga rodziców lub opiekunów, którzy nie szczepią swojego dziecka w ramach obowiązkowych szczepień ochronnych wystosowano 153 pisma nakreślające potrzebę szczepień, promujące je jako bezpieczną i skuteczną metodę zapobiegania chorobom zakaźnym oraz wskazujące na konieczność stawienia się z dzieckiem na szczepienia. Pisma dotyczyły dzieci należących do 14 punktów szczepień. Kierownikom podmiotów leczniczych przypomniano zasady postępowania z osobami uchylającymi się od obowiązku szczepień, podstawy prawne do informowania o tych osobach organy PIS, jakie dane powinny być zawarte w tych informacjach oraz wyjaśniające definicję osoby uchylającej się od obowiązku wykonywania szczepień ochronnych.

PPIS w Garwolinie w 2019 roku nie prowadził postępowania administracyjnego w celu egzekwowania wykonania obowiązku szczepień przez osoby uchylające się.

Kontynuowano współpracę z Biurami Podróży w celu informowania wyjeżdżających o niebezpieczeństwie zachorowania i przywlekania chorób zakaźnych oraz o sposobie zapobiegania tym chorobom, zwłaszcza poprzez szczepienia ochronne — wykonano 6 wizyt.

W 2019 roku obowiązkowymi szczepieniami objętych było 25 327 dzieci i młodzieży od 0-19 roku życia. Corocznie dokonywana jest szczegółowa analiza wykonywania szczepień na podstawie danych liczbowych przekazywanych przez podległe podmioty lecznicze /MZ-54/.

Dokonana analiza danych wykazała, że **wykonawstwo szczepień na terenie powiatu garwolińskiego podobnie jak w latach poprzednich utrzymuje się na dość wysokim poziomie**. Poza obowiązkowymi szczepieniami ochronnymi istotną rolę w uodpornieniu populacji odgrywają szczepienia zalecane - nie finansowane ze środków znajdujących się w budżecie ministra właściwego do spraw zdrowia. Szczepienia zalecane stosowane są w celu szerszej ochrony przed chorobami zakaźnymi. Z tej profilaktyki mogą skorzystać osoby w różnym wieku w zależności od wskazań lekarskich.

Poniższa tabela przedstawia stan zaszczepienia ludności szczepionkami zalecanymi.

Lp.	Rodzaj szczepienia	Liczba osób zaszczepionych w 2019 r.	Liczba osób zaszczepionych w 2018 r.	Liczba osób zaszczepionych w 2017 r.
1	Przeciwno ospie wietrznej	100	84	103
2	Odrze, śwince i różyczce	27	27	0
3	WZW t A	11	11	9
4	HPV wirus brodawczaka ludzkiego	15	1	5
5	Zakażenia streptococcus pneumoniae	23*	357	439
6	Zakażenia neisseria meningitidis	95	50	76
7	Zakażenia haemophilus influenzae typ b	2	5	0
8	Dur brzuszny	0	2	0
9	Kleszczowe zapalenie mózgu	95	68	23
10	Rotawirusy	274	305	326
11	Grypa	1752	1909	1784
12	WZW t B	1025	457	1147
13	Szczepienia p/tężcowi	2678	2750	2952

\*w roku 2017 szczepienia przeciwko zakażeniom streptococcus pneumoniae weszły do PSO jako obowiązkowe stąd wyraźny spadek liczby osób szczepionych

Powiatowa Stacja Sanitarno-Epidemiologiczna w Garwolinie, Sekcja Higieny Dzieci i Młodzieży pełniła w 2019 roku nadzór nad 128 placówkami nauczania i wychowania oraz 69 turnusami/organizatorami wycieczek.

W 2019 roku przeprowadzono 234 kontrole sanitarne. W placówkach będących pod stałym nadzorem Powiatowej Stacji Sanitarno-Epidemiologicznej w Garwolinie przeprowadzono 178 kontroli. W placówkach sezonowych, związanych z organizacją letniego i zimowego wycieczek dzieci i młodzieży przeprowadzono 50 kontroli. Wystawiono 31 decyzji merytorycznych, w tym 13 zmieniających termin wykonania zaleceń. Wyegzekwowano 13 decyzji administra-

cyjnych, w tym 8 z lat ubiegłych. Decyzje administracyjne wystosowano do dyrekcji żłobków, szkół podstawowych, zespołów szkół ogólnokształcących, placówek całodobowych oraz dc Burmistrzów Miast, Wójtów Gmin i innych organów prowadzących szkoły i placówki.

#### **I. Analiza warunków sanitarno-higienicznych:**

##### 1) warunki techniczne i porządkowe:

w powiecie garwolińskim nie występują placówki funkcjonujące w budynkach o złym stanie sanitarno-higienicznym.

##### 2) warunki do utrzymania higieny:

- 48 placówek nie ma podłączenia do sieci kanalizacyjnej, z czego 34 posiada własne zbiorniki bezodpływowe na nieczystości ciekłe, natomiast 14 posiada własne oczyszczalnie ścieków.
- 1 placówka funkcjonująca na terenie powiatu garwolińskiego (placówka całodobowa) nie jest podłączona do wodociągu i korzysta z własnego ujęcia wody (studni).
- z ponadnormatywną liczbą dzieci na 1 urządzenie sanitarne funkcjonują 4 szkoły podstawowe.
- wszystkie placówki posiadają dostęp do bieżącej zimnej i ciepłej wody, w żadnej placówce dzieci i młodzież nie korzysta z ustępów zewnętrznych.

W 2019 r. na terenie powiatu garwolińskiego nastąpiły zmiany w infrastrukturze nadzorowanych placówek takie jak:

**Placówki nowo odebrane:** 2 placówki: 2 Poradnie Psychologiczno-Pedagogiczne.

Branżowa Szkoła I Stopnia przy Młodzieżowym Ośrodku Wychowawczym,

Liceum Ogólnokształcące przy Młodzieżowym Ośrodku Socjoterapeutycznym.

**Placówki istniejące,** przeniesione do nowych obiektów lub z rozbudowaną bazą dydaktyczną:

1 niepubliczne przedszkole i 1 zespół szkół.

Placówki po remontach generalnych: w 2019 r. przeprowadzono remont generalny w 4 szkołach podstawowych.

Placówki z nowo oddanymi obiektami sportowymi: 4 place zabaw przy żłobkach.

Placówki z modernizowanymi obiektami sportowymi: 4 szkoły podstawowe

Placówki z nowo oddanymi blokami żywienia: 2 żłobki i 1 niepubliczne przedszkole.

Placówki z modernizowanymi blokami żywienia: 4 szkoły podstawowe.

Rozbudowa placówek:

W Zespole Szkolno-Przedszkolnym trwa nadbudowa pomieszczeń przeznaczonych dla przedszkola.

W 2019 roku w nadzorowanych placówkach przeprowadzono remonty generalne i bieżące.

Remonty generalne były przeprowadzone w 4 szkołach podstawowych i polegały na: wymianie dachu na hali sportowej; termomodernizacji budynku (wykonaniu ocieplenia i elewacji) oraz wymianie pokrycia dachowego na budynku szkoły; wymianie nawierzchni boiska trawiastego, wykonaniu odwodnienia boiska, montażu piłkochwyków i bramek; cyklinowaniu i lakierowaniu podłogi w hali sportowej oraz malowaniu metalowych konstrukcji dachu hali sportowej.

Remonty bieżące polegały na: malowaniu ścian i sufitów w salach lekcyjnych, pracowniach i sanitariatach, uzupełnianiu drobnych ubytków tynku i farby, wymianie podłóg w salach lekcyjnych, cyklinowaniu i lakierowaniu podłóg, wymianie drzwi, malowaniu lamperii, wymianie instalacji elektrycznej i grzewczej, wymianie lamp oświetleniowych w części sal lekcyjnych, wymianie drzwi wewnętrznych, modernizacji klasopracowni (wymiana okien, wymiana grzejników, wylewki posadzki), naprawie elewacji szkoły i itp.

Zaopatrzenie placówek nauczania i wychowania w środki czystościowe na terenie powiatu garwolińskiego jest dobre. Sanitariaty szkolne zaopatrywane są w mydło płynne, papier toaletowy i ręczniki jednorazowego użytku. W niektórych oddziałach zerowych szkół podstawowych oraz w większości przedszkoli praktykuje się posiadanie przez dzieci własnych, oznakowanych ręczników, które są systematycznie wymieniane przez rodziców.

W przypadku 4 szkół podstawowych stwierdzono niezachowanie standardów dostępności do urządzeń sanitarnych w stosunku do liczby dzieci i młodzieży, przebywających w danych szkołach. Spowodowane jest to zwiększoną liczbą uczniów w związku z reformą systemu oświaty.

W szkołach z pełną infrastrukturą do prowadzenia zajęć wychowania fizycznego uczniowie sporadycznie korzystają z natrysków z powodu krótkich przerw międzylekcyjnych. Młodzież częściej korzysta z natrysków po dodatkowych zajęciach sportowych. Podczas kontroli często rozmawiano z Dyrektorami szkół na temat ułożenia planu lekcji w taki sposób, aby uczniowie ze wszystkich oddziałów mieli możliwość korzystania z natrysków po zajęciach wychowania-fizycznego.

W 2019 roku 3 placówki nie posiadały infrastruktury do prowadzenia zajęć wychowania fizycznego. Część placówek ma możliwość korzystania z sali gimnastycznej należącej do innej szkoły lub korzysta z miejskich, ewentualnie gminnych obiektów sportowych. W powiecie garwolińskim uczniowie wielu szkół w ramach zajęć wychowania fizycznego korzystają z wyjazdów na basen.

## **II. Analiza w zakresie higienizacji procesów nauczania w aspekcie:**

1) Dostosowania mebli do wzrostu uczniów w szkołach podstawowych oraz przedszkolach:

- dokonano oceny dostosowania stanowisk pracy ucznia/przedszkolaka do wzrostu uczniów/przedszkolaków w 67 oddziałach należących do 60 placówek funkcjonujących samoistnie (w tym: w 21 oddziałach należących do 21 przedszkoli i w 34 oddziałach należących do 30 szkół podstawowych). Ogółem oceniono 900 stanowisk pracy ucznia/przedszkolaka.
- dokonano oceny dostosowania stanowisk pracy uczniów/przedszkolaków do wzrostu uczniów/przedszkolaków w 12 oddziałach należących do 9 zespołów szkół (w tym w 5 oddziałach należących do 5 przedszkoli i 7 oddziałach należących do 6 szkół podstawowych). Ogółem oceniono 212 stanowisk pracy ucznia/przedszkolaka.
- stwierdzono używanie mebli niedostosowanych przez uczniów w 2 oddziałach (w jednym oddziale należącym do przedszkola i w jednym oddziale należącym do szkoły podstawowej).

Ogółem w ocenianych szkołach/przedszkolach z mebli niedostosowanych korzystało 8 dzieci.

W młodszych klasach szkół podstawowych dostosowanie mebli do wymagań ergonomii jest łatwiejsze do realizacji, ponieważ prowadzone są zajęcia zintegrowane i uczniowie nie zmieniają sali lekcyjnych. Dyrektorzy szkół stosują się do zaleceń pokontrolnych i instruktaży związanych z dostosowaniem mebli. Poprawa sytuacji w części placówek jest spowodowana większą świadomością dyrektorów szkół i wychowawców oraz większymi możliwościami w dostosowywaniu mebli, na co pozwala Polska Norma z 2016 r. Dużą rolę odgrywają tu także regulowane meble, jakie coraz częściej dyrektorzy szkół zakupują do sal lekcyjnych i pracowni komputerowych. W pracowniach komputerowych na stanowiskach, z których korzystają młodszy uczniowie zaczęły się pojawiać regulowane meble lub podnóżki przy krzesłach, pozwalające na dostosowanie mebli do wzrostu użytkowników. W 2019 r. w szkołach podstawowych zaobserwowano nieznaczne pogorszenie w zakresie dostosowania mebli edukacyjnych do zasad ergonomii w stosunku do danych za rok 2018. Zaobserwowano jednak poprawę w stosunku do roku poprzedniego w dostosowaniu mebli edukacyjnych do wzrostu dzieci w przedszkolach.

Pracownicy Sekcji Higieny Dzieci i Młodzieży stale monitorują dany obszar nadzoru, czego wynikiem jest wzrost liczby szkół i przedszkoli, w których systematycznie dokonuje się pomiarów wzrostu dzieci, prawidłowo oznacza i zestawia meble w celu zapewnienia ergonomicznych warunków pracy uczniów.

W 2019 r. przeprowadzono badania ciężaru tornistrów szkolnych w ramach Ogólnopolskiego Dnia Tornistra w dwóch szkołach podstawowych (szkole miejskiej i wiejskiej).

W wyniku badania w szkole miejskiej stwierdzono, że w niskiej (10%) normie mieściło się 152 uczniów, czyli ciężar tornistra nie przekraczał 10% ciężaru ich ciała, natomiast w wysokiej (15%) normie mieściło się 300 uczniów, czyli ciężar tornistra nie przekraczał 15% ciężaru ich ciała.

W przypadku 148 uczniów ciężar tornistra przekraczał niską 10% normę, a w 65 przypadkach ciężar tornistra przekraczał wysoką 15% normę.



W wyniku badania w szkole wiejskiej stwierdzono, że w niskiej (10%) normie mieściło się 129 uczniów, czyli ciężar tornistra nie przekraczał 10% ciężaru ich ciała, natomiast w wysokiej (15%) normie mieściło się 230 uczniów, czyli ciężar tornistra nie przekraczał 15% ciężaru ich ciała.

W 136 przypadkach ciężar tornistra przekraczał niską (10%) normę, a w 36 przypadkach ciężar tornistra przekraczał wysoką (15%) normę.

Z porównania wyników badań wykonanych w obu szkołach wynikało, że w szkole wiejskiej był większy odsetek uczniów, u których była przekroczona niska 10 % norma ciężaru tornistra, natomiast w szkole miejskiej większy odsetek uczniów nosiło tornister, którego waga przekraczała wysoką 15% normę.

W czasie trwania pomiarów w każdym przypadku przekroczenia norm informowano uczniów o konieczności zredukowania wagi tornistra. Do szkół, w których przeprowadzono badania wystosowano wystąpienia pokontrolne, polecające podjęcie działań mających na celu niwelowanie nieprawidłowości w tym zakresie.

We wszystkich placówkach szkolnych jest zapewniona możliwość pozostawienia części podręczników i przyborów szkolnych w szkole, do czego zachęcano uczniów i Dyrektorów szkół.

## 2) Higieny pracy umysłowej uczniów:

Oceny rozkładu zajęć lekcyjnych dokonano w szkołach podstawowych.

Skontrolowano tygodniowy rozkład zajęć lekcyjnych w 264 oddziałach należących do 44 szkół funkcjonujących samoistnie (w tym w 237 oddziałach należących do 41 szkół podstawowych) oraz w 68 oddziałach należących do 9 zespołów szkół (w tym w 64 oddziałach należących do 9 szkół podstawowych i 4 oddziałach licealnych należących do 1 zespołu szkół).

Stwierdzono nieprawidłowości w ocenianym tygodniowym rozkładzie zajęć w 4 oddziałach należących do 3 szkół podstawowych funkcjonujących samodzielnie.

W stosunku do roku ubiegłego nastąpiło nieznaczne polepszenie sytuacji w tym zakresie. W szkołach, w których wystąpiły nieprawidłowości dotyczące planu lekcyjnego, Dyrektorzy informowali podczas kontroli, że wynikały one ze zwiększonej liczby dzieci/ oddziałów w danych placówkach oraz zbyt małej liczby sal lekcyjnych. W ww. przypadkach udzielano instruktażu dotyczącego układania prawidłowego rozkładu zajęć lekcyjnych. Poza placówkami, w których stwierdzono nieprawidłowości - w ocenionych szkołach Dyrektorzy dbają o to, aby plan zajęć lekcyjnych był ułożony zgodnie z wymogami *higieny* pracy umysłowej uczniów.

## III. Sytuacja w zakresie żywienia zbiorowego oraz dożywiania dzieci i młodzieży w zakładach oświatowo wychowawczych.

### 1) Analiza warunków do prowadzenia żywienia:

Dożywianie w szkołach jest prowadzone w formie obiadów dwudaniowych lub posiłków jednodaniowych i II śniadań. W niektórych szkołach zapewniany jest również napój, pojawiają

się dystrybutory z wodą. Ponadto wiele szkół bierze udział w akcjach: „szklanka mleka” oraz „owoce i warzywa w szkole”.

Dożywianie w formie ciepłych posiłków dwudaniowych w 2019 r. było prowadzone w 40 placówkach (w tym 30 szkołach podstawowych i 10 zespołach szkół) oraz w formie posiłków jednodaniowych, które podawano w 14 placówkach, do których posiłki dowożone były przez firmy cateringowe, bądź z innych placówek, w których są bloki żywienia, a posiłki dostarczane są z nich do innych szkół, znajdujących się na terenie tej samej gminy.

W 2019 r. z obiadów dwudaniowych w szkołach skorzystało 6702 uczniów, w 2018 r. - 6492 uczniów, w 2017 r. - 4573 uczniów a w 2016 r. — 6223 uczniów. Z posiłków jednodaniowych skorzystało: w 2019 r. — 579 uczniów, w 2018 r. - 401 uczniów, a w 2017 r. — 402 uczniów.

Prowadzono również dożywianie w formie II śniadania, które organizowane było w 2019 r. w 4 placówkach dla 76 uczniów, w 2018 r. w 18 placówkach dla 619 uczniów (w tym w przedszkolach funkcjonujących w zespołach szkół i oddziałach przedszkolnych przy szkołach podstawowych), w 2017 r. w 6 placówkach dla 71 uczniów. Szkoły na II śniadania kupują jogurty, bułki, serki, owoce lub przygotowują kanapki. Dla dzieci przedszkolnych na II śniadanie podawane są również zupy mleczne i ciepły napój.

## 2) Dofinansowanie posiłków:

Dofinansowanie w 2019 r. było realizowane przez Miejsko Gminne i Gminne Ośrodki Pomocy Społecznej, Parafie Rzymskokatolickie, gminne organizacje i prywatnych sponsorów. Z dofinansowanych posiłków skorzystało w 2019 r. 828 uczniów, w 2018 r. — 908 uczniów, w 2017 r. — 823 uczniów.

W szkołach organizujących II śniadanie podawana jest uczniom także ciepła herbata. Ponadto w szkołach podstawowych dostępne jest mleko w kartonikach dla wszystkich uczniów chętnych do skorzystania z tej formy dożywiania w ramach programu „szklanka mleka”.

Jak widać z powyższych danych liczbowych w stosunku do poprzedniego roku, w 2019 r. zmalała liczba posiłków dofinansowanych. Znacznie wzrosła liczba korzystających z pełnych obiadów oraz liczba uczniów korzystających z posiłków jednodaniowych, natomiast zmalała liczba placówek organizujących II śniadania, a w związku z powyższym - zmalała także liczba uczniów z nich korzystających.

W wyniku działań w ramach nadzoru nad wypoczynkiem letnim i zimowym skontrolowano w aspekcie wymagań sanitarno-higienicznych 50 turnusów wypoczynku letniego i zimowego, w tym:

- 34 turnusów/organizatorów wypoczynku letniego dla dzieci i młodzieży zorganizowanego w formie wyjazdowej (w tym 6 obozów pod namiotami), z których skorzystało 1161 uczestników (w tym 187 podczas obozów pod namiotami) oraz
- 3 turnusy letniego wypoczynku w miejscu zamieszkania, z których skorzystało 109 uczestników.

W 2019 r. z wypoczynku letniego skorzystało 1161 uczestników, natomiast w 2018 r. z wypoczynku letniego skorzystało 1168 uczestników

- 12 turnusów/organizatorów wypoczynku zimowego dla dzieci i młodzieży zorganizowanego w formie wyjazdowej, z których skorzystało 325 uczestników,
- 1 turnus zimowego wypoczynku w miejscu zamieszkania, z którego skorzystało 24 uczestników.

W 2019 r. z wypoczynku zimowego skorzystało 349 uczestników, natomiast w 2018 r. — 374 uczestników.

Ogółem w 2019 r. na terenie powiatu garwolińskiego w skontrolowanych placówkach wypoczywało 1510 uczestników wypoczynku letniego i zimowego, natomiast w 2018 r. na terenie powiatu garwolińskiego w skontrolowanych placówkach wypoczywało 1542 uczestników zimowego i letniego wypoczynku dla dzieci i młodzieży szkolnej.

Liczba dzieci i młodzieży korzystających z wypoczynku letniego i zimowego w skontrolowanych placówkach jest w 2019 r. nieco mniejsza od roku poprzedniego.

Kontrole sanitarne placówek wypoczynku przeprowadzane były przy współudziale przedstawicieli innych Sekcji PSSE w Garwolinie oraz Przedstawicieli Komendy Powiatowej Policji w Garwolinie.

Na terenie powiatu garwolińskiego działalność prozdrowotna i profilaktyczna kierowana była do 196 placówek, w tym: 156 placówek oświatowych, w tym 6 żłobków, 28 przedszkoli, 7 punktów przedszkolnych, 63 szkół podstawowych, 36 oddziałów gimnazjalnych, 13 szkół ponadgimnazjalnych, 1 placówki z pobytem całodobowym, 2 placówek z pobytem dziennym oraz 40 podmiotów leczniczych, w tym 14 samodzielnych publicznych zakładów opieki zdrowotnej, 17 niepublicznych zakładów opieki zdrowotnej, 3 szpitali, 6 innych zakładów opieki zdrowotnej np. przychodni przyzakładowych.

Jednostka terytorialna	Powiat garwoliński	Jedn. miary	2019
▼ Grupa: APTEKI I PUNKTY APTECZNE <span>i</span>			
▼ Podgrupa: Apteki ogólnodostępne (Wymiary: Apteki)			
apteki		ob.	40
mgr farmacji		osoba	67
▼ Podgrupa: Punkty apteczne (Wymiary: Wykaz)			
punkty apteczne		ob.	4

Źródło: Bank Danych Lokalnych

Interwencje programowe tzw. programy, pod tytułami: „Trzymaj Formę!”, „Czyste powietrze wokół nas”, „Nie pal przy mnie proszę”, „Znajdź właściwe rozwiązanie”, „Bieg po zdrowie”, „Krajowy Program Zapobiegania Zakażeniom HIV i Zwalczenia AIDS”, „ARS, czyli jak dbać o miłość?”, „Wybierz Życie - Pierwszy Krok”, „Zdrowe piersi są OK!”, „Chroń się przed kleszczami wszystkimi sposobami”, „Znamię!. Znam je?”, „Podstępne WZW”, kierowane były do środowisk przedszkolnych, szkolnych oraz podmiotów leczniczych. Wymienione programy wносиły istotną dla zdrowia wiedzę na tematy tj.:

- \* zasady prawidłowego odżywiania się,
- \* znaczenie aktywnych form spędzania wolnego czasu,
- \* szkodliwość dymu tytoniowego, zapobieganie zakażeniom wirusem HIV i choroby AIDS, - niszczące skutki zdrowotne i społeczne spowodowane stosowaniem substancji psychoaktywnych,
  - \* profilaktyka nowotworów narządu rodneg o i wczesnego wykrywania raka piersi, - zapobieganie ukąszeniom przez kleszcze i profilaktyka chorób odkleszczowych,
  - \* ochrona przed szkodliwym działaniem promieniowania UV, w aspekcie profilaktyki czerniaka i umiejętności rozpoznawania go,
  - \* zapobieganie zakażeniom wirusami HAV, HBV, HCV, które powodują wirusowe zapalenia wątroby, również te, o bardzo niekorzystnym rokowaniu.

Edukacja prozdrowotna prowadzona była również poprzez interwencje nieprogramowe tzw. akcyjne, zatytułowane: „Bezpieczny Senior”, „Światowy Dzień Zdrowia”, „Festiwal Piosenki o Zdrowiu”, „Światowy Dzień bez Tytoniu”, „Światowy Dzień Rzucania Palenia”, „Bezpieczne Ferie”, „Bezpieczne Wakacje”, „Profilaktyka zatruc grzybami, w tym Konkurs fotograf pt „Leśne inspiracje”, „Światowy wiatowy dzień wiedzy o antybiotykach”, „Profilaktyka grypy”, „Profilaktyka chorób odzwierzęcych — wścieklizny, toksokarozy, toksoplazmozy, bąblowca wielojamowego”, „Profilaktyka używania zastępczych środków psychoaktywnych”, „Monitoring z realizacji ustawy o ochronie zdrowia przed następstwami używania tytoniu i wyrobów tytoniowych”, „Profilaktyka wad postawy”, „Profilaktyka zakażeń HAV, HBV, HCV”, „Zapobieganie wszawicy”, „Afrykański pomór świń ASF”, „Europejski Tydzień Szczepień i inne tematy związane ze szczepieniami”, „Jasne jak słońce”, „Od samobadania piersi do mammografii”.

Duża oferta tematyczna oddziaływań prozdrowotnych pozwalała, każdorazowo docierać do około 80 tysięcy odbiorców, począwszy od środowisk przedszkolnych i szkolnych, poprzez środowiska pracowników medycznych i pacjentów, a do środowisk seniorów zrzeszonych w Klubach Seniora.

Działalność prozdrowotna i profilaktyczna realizowana przez pion oświaty zdrowotnej była i nadal jest trwałym, od wielu lat filarem rzetelnej wiedzy o zdrowiu. Materiały informacyjne wykorzystywane w tej działalności były opracowywane przez niezależnych komercyjne specjalistów.

**APTEKI NA TERENIE POWIATU GARWOLIŃSKIEGO**

Zgodnie z Uchwałą Nr XXV/136/2017 Rady Powiatu Garwolińskiego z dnia 31 marca 2017 r. w sprawie rozkładu godzin pracy aptek ogólnodostępnych na terenie Powiatu Garwolińskiego w roku 2019 określony został podstawowy rozkład godzin pracy aptek ogólnodostępnych:

- 1) *Apteka Dr. Optima Ceny Hurtowe*, ul. Długa 6, 08-400 Garwolin, godziny pracy: pon.-pt. 8.00-20.00, sobota 8.00-16.00;
- 2) *Apteka "NA STARÓWCE" mgr farm. Beata Mikulska-Gładysz*, ul. Długa 48, 08-400 Garwolin, godziny pracy: pon. - pt. 7.30-20.00, sobota: 8.00-15.00;
- 3) *Apteka "Na Dobrej mgr farm. Paweł Głaszczka"*, ul. Dobra 1/4-5, 08-400 Garwolin, godziny pracy: pon. - pt. 8.00-20.00, sobota 8.00-16.00;
- 4) *Apteka Dr. Optima Ceny Hurtowe*, ul. Kościelna 2, 08-400 Garwolin, godziny pracy: pon. - pt. 8.00-20.00, sobota 8.00-16.00;
- 5) *Apteka Dr. Optima Ceny Hurtowe*, ul. Kościuszki 4a, 08-400 Garwolin, godziny pracy: pon. - pt. 8.00-20.00, sobota 8.00-15.00;
- 6) *Apteka Rodzinna Teresa i Jerzy Kałaska Spółka Jawna*, ul. Kościuszki 19, 08-400 Garwolin, godziny pracy: pon. - pt. 8.00-20.00, sobota 8.00-15.00;
- 7) *Apteka mgr farm. Krystyna Piesiewicz*, ul. Kościuszki 23, 08-400 Garwolin, godziny pracy: pon. - pt. 8.00-20.00, sobota 8.00-15.00;
- 8) *DOZ APTEKA Dbam o Zdrowie mgr farm. Aldona Mirońska*, ul. Kościuszki 49 F, 08-400 Garwolin, godziny pracy: pon. - pt. 8.00-19.00, sobota 8.00-14.00;
- 9) *Apteka mgr farm Halina Dobrzycka*, ul. Mazowiecka 17, 08-400 Garwolin, godziny pracy: pon. - pt. 8.00 - 20.00, sobota 8.00-15.00;
- 10) *Apteka mgr farm. Elżbieta Michalik*, ul. Nadwodna 13/2, 08-400 Garwolin, godziny pracy: pon. - pt. 8.00-18.00, sobota 8.00-15.00;
- 11) *E. Kotlarska, B. Frontczak Spółka Jawna Apteka*, ul. Senatorska 4, 08-400 Garwolin, godziny pracy: pon. - pt. 8.00-20.00, sobota 8.00-14.00;
- 12) *Apteka S.C. T. Grabska, H. Ekiert*, ul. Wiejska 10, 08-400 Garwolin, godziny pracy: pon. - pt. 8.00-20.00, sobota 8.00-15.00;
- 13) *Apteka Prywatna mgr farm. Anna Brzozowska "APTEKA NA ROMANÓWCE"*, ul. Korczaka 35 lok. 1, 08-400 Garwolin, godziny pracy: pon. - pt. 8.00-20.00, sobota 9.00-15.00;
- 14) *Apteka Orchis Małgorzata Górską*, ul. Targowa 1 budynek C lokal 8, 08-400 Garwolin, godziny pracy: pon. - pt. 8.00-21.00, sobota 8.00-21.00, niedziele 10.00-18.00 (z wyjątkiem niedziel, w których przypadają dni ustawowo wolne od pracy);

- 15) *Apteka Serum*, ul. Kościelna 10, 08-400 Garwolin,  
godziny pracy: pon. - pt. 8.00-21.00, sobota 8.00-16.00;
- 16) *Apteka "Nasze Apteki"*, ul. Nadwodna 15, 08-400 Garwolin,  
godziny pracy: pon. - pt. 7.00-22.00, sobota 8.00-21.00, niedziela: 9.00-20.00;
- 17) *Apteka Serum*, ul. Kościuszki 49 L, 08-400 Garwolin,  
godziny pracy: pon. - pt. 8.00-21.00, sobota 8.00-16.00;
- 18) *Apteka mgr farm. Ewa Kurzawa*, ul. Garwolińska 9, 08-412 Borowie,  
godziny pracy: pon. - pt. 8.00-15.30, sobota 8.30-12.00;
- 19) *Apteka Słoneczna Joanna Bartołd*, ul. Garwolińska 11, 08-412 Borowie,  
godziny pracy: pon. - pt. 8.00-18.00, sobota 8.00-14.00;
- 20) *Punkt Apteczny Anna Książek*, Ruda Talubska, ul. Akacjowa 45, 08-400 Garwolin,  
godziny pracy: pon. - pt. 8.00-18.00;
- 21) *Apteka Prywatna mgr farm. Ewa Godlewska - Pytlarczyk*, Górzno Kolonia 111, 08-404 Górzno,  
godziny pracy: pon.- pt. 8.30-17.00, sobota 8.30-12.00;
- 22) *Apteka "LAWENDOWA"*, Górzno Kolonia 110, 08-404 Górzno,  
godziny pracy: pon. - pt. 7.30-19.00, sobota 8.00-15.00;
- 23) *Apteka Sosnowa*, ul. Garwolińska 70, 08-450 Łaskarzew,  
godziny pracy: pon. - pt. 8.00-20.00, sobota 8.00-15.00;
- 24) *Apteka Laskowscy" Sp. J.*, ul. Garwolińska 55, 08-450 Łaskarzew,  
godziny pracy: pon.- pt. 8.30-20.00;
- 25) *Apteka Laskowscy" Sp. J.*, ul. Szkolna 14, 08-450 Łaskarzew,  
godziny pracy: pon.-pt. 8.00-19.00, sobota 8.00-15.00;
- 26) *Apteka mgr farm. Klaudia Pielacka*, ul. Warszawska 10, 08-450 Łaskarzew,  
godziny pracy: pon.-pt. 8.00 - 20.00, sobota 8.00-16.00;
- 27) *Apteka mgr Barbara Brodziak*, ul. Kościelna 2, 08-480 Maciejowice,  
godziny pracy: pon.-pt. 8.00-17.00, sobota 8.00-14.00;
- 28) *Apteka mgr farm. Beata Poboży*, ul. Sportowa 9, 08-480 Maciejowice,  
godziny pracy: pon., wt., śr., pt. 8.00-18.00, czwartek 8.00-14.00, sobota 8.00-13.00;
- 29) *Punkt Apteczny "MONIKA"*, Podłęż 58, 08-480 Maciejowice,  
godziny pracy: pon. - pt. 8.00-15.00;
- 30) *Apteka mgr farm. Sylwia Bokus*, ul. Kochanowskiego 1, 08 420 Miastków Kościelny,  
godziny pracy: pon., wt., czw., pt. 8.00-17.00, środa 8.00-16.00, sobota 8.30-12.00;
- 31) *Apteka Słoneczna Joanna Bartołd*, ul. Rynek 47a, 08-441 Parysów,  
godziny pracy: pon. - pt. 8.00-18.00, sobota 8.00-14.00;

- 32) *Apteka wł. mgr farm. Aldona Mirońska*, ul. Letniskowa 1, 08-440 Pilawa,  
godziny pracy: pon. - pt. 8.00 - 18.00, sobota 8.00-13.00;
- 33) *Apteka Anna Ćwiek, Joanna Kałaska s.c.*, Al. Wyzwolenia 77, 08-440 Pilawa,  
godziny pracy: pon. - pt. 8.00-20.00, sobota 8.00-15.00;
- 34) *Apteka mgr farm. Halina Wiśnicka*, ul. Kościuszki 25, 08-460 Sobolew,  
godziny pracy: pon. - pt. 8.00 - 18.00, sobota 8.00-14.00;
- 35) *Apteka Anna Tywanek*, ul. 3 Maja 3, 08-460 Sobolew,  
godziny pracy: pon. - pt. 8.00-18.00, sobota 8.00-14.00;
- 36) *Apteka mgr Stanisław Więckowski*, Gończyce 127 D, 08-460 Sobolew,  
godziny pracy: pon. - pt. 8.45-16.45, sobota 8.45-12.45 (w pierwszą i ostatnią sobotę miesiąca);
- 37) *Apteka mgr farm. Joanna Wojewoda*, Trojanów 65, 08-455 Trojanów,  
godziny pracy: pon. - pt. 8.30-18.00, sobota 8.30-13.00;
- 38) *Apteka Ogólnodostępna*, ul. Wojska Polskiego 8, 08-470 Wilga,  
godziny pracy: pon. - pt. 8.00-18.00, sobota 8.00-13.00;
- 39) *Apteka "Receptum" mgr farm. Edyta Wiosek*, ul. Rynek 17, 08-430 Żelechów,  
godziny pracy: pon. - pt. 8.00-18.00, sobota 8.00-15.00;
- 40) *Apteka Prywatna Anna i Adam Majsterek*, ul. Długa 120, 08-430 Żelechów,  
godziny pracy: pon. - pt. 8.00-18.30, sobota 8.00-15.00, niedziela 9.30-13.00;
- 41) *Apteka Przy Przychodni*, ul. Staszica 21, 08-430 Żelechów,  
godziny pracy: pon. - pt. 8.00-18.00, sobota 8.00-13.00;
- 42) *Apteka Żelechowska*, ul. Rynek 6, 08-430 Żelechów,  
godziny pracy: pon. - pt. 7.30-18.30, sobota 7.30 - 15.00.

W celu zapewnienia dostępności do świadczeń farmaceutycznych w porze nocnej, w niedziele, święta i inne dni wolne od pracy, jedna z aptek działających na terenie miasta Garwolina jest obowiązana pełnić dyżur. Apteka pełni dyżur od zakończenia podstawowego czasu pracy do rozpoczęcia pracy w kolejnym dniu podstawowego czasu pracy danej apteki.

Apteki pełniły dyżury w roku 2019 przez jeden tydzień w następującej kolejności:

- 1) *Apteka mgr farm. Elżbieta Michalik*, ul. Nadwodna 13/2, 08-400 Garwolin;
- 2) *Apteka, "NA STARÓWCE" mgr farm. Beata Mikulska-Gładysz*, ul. Długa 48, 08-400 Garwolin;
- 3) *E. Kotlarska, B. Frontczak Spółka Jawna Apteka*, ul. Senatorska 4, 08-400 Garwolin;
- 4) *Apteka Dr. Optima Ceny Hurtowe*, ul. Długa 6, 08-400 Garwolin;
- 5) *Apteka mgr farm. Halina Dobrzycka*, ul. Mazowiecka 17, 08-400 Garwolin;

- 6) *DOZ APTEKA Dbam o Zdrowie mgr farm. Aldona Mirońska*, ul. Kościuszki 49F, 08-400 Garwolin;
- 7) *Apteka Dr. Optima Ceny Hurtowe*, ul. Kościuszki 4a, 08-400 Garwolin;
- 8) *Apteka "Na Dobrej mgr farm. Paweł Głaszczka"*, ul. Dobra 1/4-5, 08-400 Garwolin;
- 9) *Apteka S.C. T. Grabska, H. Ekiert*, ul. Wiejska 10, 08-400 Garwolin;
- 10) *Apteka Prywatna mgr farm. Anna Brzozowska "APTEKA NA ROMANÓWCE"*, ul. J. Korczaka 35 lok. 1, 08-400 Garwolin.
- 11) *Apteka Orchis Małgorzata Górska*, ul. Targowa 1 budynek C lokal 8, 08-400 Garwolin;
- 12) *Apteka Serum*, ul. Kościelna 10, 08-400 Garwolin;
- 13) *Apteka "Nasze Apteki"*, ul. Nadwodna 15, 08-400 Garwolin;
- 14) *Apteka Serum*, ul. Kościuszki 49 L, 08-400 Garwolin;
- 15) *Apteka Rodzinna Teresa i Jerzy Kałaska Spółka Jawna*, ul. Kościuszki 19, 08-400 Garwolin;
- 16) *Apteka Dr. Optima Ceny Hurtowe*, ul. Kościelna 2, 08-400 Garwolin;
- 17) *Apteka mgr farm. Krystyna Piesiewicz*, ul. Kościuszki 23, 08-400 Garwolin;

## **POMOC SPOŁECZNA**

Od dnia 01.07.2019r. dyrektorom placówek opiekuńczo-wychowawczych, na każde umieszczone dziecko, przysługuje dodatek w wysokości świadczenia wychowawczego określonego w ustawie o pomocy państwa w wychowaniu dzieci. W 2019r. PCPR prowadził 36 postępowań w tym zakresie. Wydano 36 decyzji przyznających Dyrektorowi Ośrodka Pomocy Dziecku Zielone Izdebno w/w dodatek.

W 2019r. PCPR realizował rządowy program „Dobry Start”. Jednorazową kwotę 300zł przyznano na 29 wychowanków Ośrodka Pomocy Dziecku Zielone Izdebno, którzy spełniali warunki określone w Rozporządzeniu Rady Ministrów w sprawie szczegółowych warunków realizacji rządowego programu „Dobry Start”.

Na terenie Powiatu Garwolińskiego funkcjonuje jeden dom pomocy społecznej dla kobiet dorosłych niepełnosprawnych intelektualnie w Dębówce, prowadzony na zlecenie powiatu garwolińskiego, przez Zgromadzenie Sióstr Albertynek Posługującym Ubogim Prowincji Warszawskiej. Umowa nr 1/DPS/2015 o powierzenie realizacji zadania publicznego pod nazwą: „Prowadzenie domu pomocy społecznej na 77 miejsc dla dorosłych kobiet niepełnosprawnych intelektualnie na terenie Powiatu Garwolińskiego w latach budżetowych 2016-2020”, została zawarta w dniu 31.12.2015r., po uprzednio przeprowadzonym konkursie ofert w trybie ustawy o działalności pożytku publicznego i o wolontariacie.



W DPS przebywają mieszkanki umieszczone na zasadach sprzed 1 stycznia 2004r. oraz mieszkanki umieszczone na tzw. „nowych zasadach”. Obie grupy mieszanek ponoszą odpłatność za pobyt w DPS w wysokości 70 % swojego dochodu. Pobyt w DPS mieszanek „na starych zasadach” dotowany jest z budżetu Państwa. Dotację Wojewody przekazuje do DPS Wydział Finansowy Starostwa Powiatowego w Garwolinie. Po wniesieniu przez mieszkanki na „nowych zasadach” opłaty za pobyt, pozostała część (również tę wniesioną przez rodzinę osoby skierowanej) przekazuje do DPS gmina, z której osoba została skierowana.

Decyzje o umieszczeniu w domu pomocy społecznej wydaje Starosta Powiatu prowadzącego dom pomocy społecznej lub zlecającego prowadzenie domu podmiotowi uprawnionemu. W ciągu 2019 roku wydano 6 decyzji o umieszczeniu w DPS, 4 osoby odeszły.

Decyzje ustalające odpłatność dla mieszanek umieszczonych w DPS przed 1 stycznia 2004r. wydaje Starosta właściwy ze względu na położenie domu. W 2019r. wydano 44 decyzje zmieniające mieszkankom opłatę za pobyt w domu pomocy społecznej, w związku ze zmianą ich dochodu.

Dom posiada 77 miejsc, a na dzień 31 grudnia 2019r. przebywało w nim 73 mieszkanki, w tym 46 na „starych zasadach” i 27 na „nowych zasadach”. Średni miesięczny koszt utrzymania mieszkanki w DPS w 2019 roku wynosił 3.309,73zł.

Jednostka terytorialna	Powiat garwoliński		
<b>Podgrupa: Placówki stacjonarnej pomocy społecznej (Wymiary: Wykaz)</b>			
placówki (z filiami)		ob.	3
domy pomocy społecznej		ob.	1
miejsca (łącznie z filiami)		msc.	135
mieszkańcy (łącznie z filiami)		osoba	135
mieszkańcy (łącznie z filiami) na 1000 ludności		osoba	1
mieszkańcy - niepełnosprawni intelektualnie dorośli, dzieci i młodzież		osoba	73
mieszkańcy - osoby bezdomne		osoba	22
mieszkańcy - osoby w podeszłym wieku		osoba	40
bezdomni w noclegowniach, domach i schroniskach dla bezdomnych		osoba	22
miejsca w noclegowniach, domach i schroniskach dla bezdomnych		msc.	22
placówka zapewniająca całodobową opiekę osobom niepełnosprawnym, przewlekle chorym lub osobom w podeszłym wieku w ramach działalności gospodarczej lub statutowej		ob.	1
schronisko dla bezdomnych		ob.	1
mieszkańcy (łącznie z filiami) w roku sprawozdawczym		osoba	167
mieszkańcy - niepełnosprawni intelektualnie dorośli, dzieci i młodzież w roku sprawozdawczym		osoba	80
mieszkańcy - osoby bezdomne w roku sprawozdawczym		osoba	38
mieszkańcy - osoby w podeszłym wieku w roku sprawozdawczym		osoba	49
bezdomni w noclegowniach, domach i schroniskach dla bezdomnych w roku sprawozdawczym		osoba	38
<b>Podgrupa: Zakłady stacjonarne pomocy społecznej wg podległości (Wymiary: Sposób podporządkowania; Zakres przedmiotowy)</b>			
organ prowadzący - niepubliczny; domy (ośrodki)		ob.	3
organ prowadzący - niepubliczny; miejsca (łącznie z filiami)		msc.	135
organ prowadzący - niepubliczny; mieszkańcy (łącznie z filiami)		osoba	135
organ prowadzący - niepubliczny; mieszkańcy (łącznie z filiami) w roku sprawozdawczym		osoba	167

Źródło: Bank Danych Lokalnych

W Specjalistycznej Poradni Rodzinnej działającej przy PCPR w Garwolinie w 2019r. można było uzyskać bezpłatną pomoc specjalistów: psychologa oraz terapeuty uzależnień-specjalisty do spraw przeciwdziałania przemocy w rodzinie. W ciągu roku udzielono 132 porady w ramach poradnictwa specjalistycznego dla osób i rodzin wymagających wsparcia:

- psycholog – 112 porad dla 73 osób
- terapeuta – 20 porad dla 8 osób (terapeuta udzielał porad w I półroczu)

Udzielane porady dotyczyły następujących problemów:

- a. psycholog: problemy wychowawcze, przemoc w rodzinie, uzależnienia, sprawy okołorozwodowe, konflikty małżeńskie, zaburzenia emocjonalne i psychiczne, trudności komunikacyjne pomiędzy małżonkami, trudności wychowawcze.

Ponadto psycholog sporządzał diagnozy psychofizyczne dzieci umieszczonych w rodzinnej pieczy zastępczej (3), wydawał opinie psychologiczne dla osób tworzących rodziny zastępcze (27), przeprowadza ł diagnozy intelektu dzieci (4).

- b. terapeuta: przemoc w rodzinie pochodzenia i/lub obecnie, uzależnienia, nadużywanie środków psychoaktywnych, konflikty w rodzinie, zachowania ryzykowne dzieci.

Informacja o dyżurach specjalistów dostępna jest w siedzibie PCPR, na stronie internetowej.

Zgodnie z ustawą o przeciwdziałaniu przemocy w rodzinie do zadań własnych powiatu należy opracowanie i realizacja powiatowego programu przeciwdziałania przemocy w rodzinie oraz ochrony ofiar przemocy w rodzinie. Powiatowe Centrum Pomocy Rodzinie w Garwolinie opracowało Powiatowy Program Przeciwdziałania Przemocy w Rodzinie oraz Ochrony Ofiar Przemocy w Rodzinie na lata 2018-2022, który uchwałą Zarządu Powiatu Garwolińskiego nr 871/219/2018 z dnia 6 listopada 2018 r. został przyjęty do realizacji.

Celem głównym programu jest zwiększenie skuteczności działań na rzecz przeciwdziałania przemocy w rodzinie na terenie Powiatu Garwolińskiego. Cele szczegółowe to:

- podniesienie poziomu wiedzy i świadomości mieszkańców powiatu garwolińskiego na temat zjawiska przemocy w rodzinie i możliwości uzyskania pomocy,
- zwiększenie dostępności i skuteczności wsparcia rodzin dotkniętych przemocą
- profilaktyka w zakresie promowania i wdrażania prawidłowych metod wychowawczych i przeciwdziałanie podejmowaniu zachowań ryzykownych,
- zwiększenie skuteczności oddziaływań wobec osób stosujących przemoc w rodzinie.

W realizację powyższych celów wpisuje się działalność różnych instytucji i podmiotów na terenie powiatu garwolińskiego:

- 1) W każdej gminie funkcjonuje zespół interdyscyplinarny ds. przeciwdziałania przemocy w rodzinie, w wybranych gminach funkcjonują punkty konsultacyjne, w których pomoc mogły uzyskać m.in. osoby pokrzywdzone przemocą, a także poradnictwo specjalistyczne

2) Komenda Powiatowa Policji w Garwolinie oprócz działań interwencyjnych prowadziła również działania profilaktyczno-edukacyjne z zakresu szeroko rozumianego bezpieczeństwa w życiu społecznym.

3) Poradnia Psychologiczno-Pedagogiczna prowadzi zajęcia psychoedukacyjne dla dzieci i młodzieży, a także pogadanki dla rodziców oraz szkolenia dla rad pedagogicznych. W zależności od odbiorców zajęcia dotyczą m.in. rozwiązywania konfliktów, przeciwdziałania zachowaniom agresywnym, radzenia sobie z trudnymi zachowaniami dziecka, trudności wychowawczych, zachowań agresywnych dziecka.

4) Na terenie powiatu garwolińskiego funkcjonuje, prowadzony przez CARITAS Diecezji Siedleckiej, Ośrodek Pomocy Pokrzywdzonym Prześpiństwem, w którym pomoc uzyskują m.in. osoby dotknięte przemocą. Pomoc udzielana jest poprzez wsparcie pracownika pierwszego kontaktu, psychologa, prawnika, a także możliwa jest pomoc finansowa w określonym zakresie.

5) Na terenie powiatu funkcjonują fundacje i stowarzyszenia, które nie działają wyłącznie w zakresie przeciwdziałania przemocy, ale udzielają wsparcia osobom pokrzywdzonym, głównie w ramach poradnictwa specjalistycznego.

Powiatowe Centrum Pomocy Rodzinie jest jedną z instytucji udzielającą wsparcia osobom pokrzywdzonym przemocą.

W 2019r. realizowało:

- poradnictwo psychologiczne (w sprawach przemocy udzielono 23 porady dla 9 osób),
- poradnictwo terapeuty uzależnień-specjalisty ds. przeciwdziałania przemocy (w sprawach przemocy udzielono 14 porad dla 2 osób),
- w sprawach bieżących współpracowało z ośrodkami pomocy społecznej ,
- w ciągu roku pracownicy PCPR wzięli udział w szkoleniu: Asystent jako ważne ogniwo na rzecz ochrony dziecka przed przemocą-jak rozpoznać, czy dziecko jest ofiarą. W szkoleniu brali też udział asystenci rodzin z terenu powiatu
- na stronie internetowej Powiatowego Centrum Pomocy Rodzinie dostępna jest podstrona umożliwiająca uzyskanie informacji o pomocy w sytuacji wystąpienia przemocy,
- dostępny jest także Powiatowy Informator dla osób dotkniętych przemocą w rodzinie, będący efektem współpracy z Policją i Komisjami Rozwiązywania Problemów Alkoholowych.

## WSPIERANIE RODZINY I SYSTEMU PIECZY ZASTĘPCZEJ

### 1. Koordynatorzy rodzinnej pieczy zastępczej

Na terenie Powiatu Garwolińskiego organizatorem rodzinnej pieczy zastępczej jest Powiatowe Centrum Pomocy Rodzinie, które zatrudnia 4 koordynatorów rodzinnej pieczy zastępczej.

Koordynatorzy realizując swoje zadania spotykali się z rodzinami zastępczymi oraz wychowankami tych rodzin. Łącznie odbyli 941 wizyt środowiskowych w miejscach zamieszkania rodzin zastępczych. Na bieżąco kontaktowali się także z placówkami oświatowymi, ośrodkami pomocy społecznej, ośrodkami zdrowia, Poradnią Psychologiczno-Pedagogiczną w Garwolinie oraz kuratorami sądowymi właściwymi dla poszczególnych wychowanków. Odbyli 333 wizyty w w/w placówkach w celu śledzenia postępów w nauce wychowanków rodzin zastępczych, eliminowania ewentualnych trudności szkolnych, pomocy przy ich diagnozowaniu. Wsparcie koordynatora otrzymały dwie osoby usamodzielniające się, z czego tylko jedna opuściła rodzinę zastępczą w okresie sprawozdawczym. Ze wsparcia każdego z koordynatorów jednocześnie korzystało nie więcej niż 15 rodzin zastępczych. W rodzinach zastępczych nie objętych opieką koordynatora zadania wynikające z w/w ustawy wykonywał Organizator rodzinnej pieczy zastępczej.

Koordynatorzy rodzinnej pieczy zastępczej podnosili swoje kwalifikacje uczestnicząc w szkoleniach:

- w dniach 22.03.2019r i 23.03.2019r. „Psychopedagogika traumy” (udział 1 osoby);

◆ w dniach 02.04.2019r i 03.04.2019r. konferencja on-line na rzecz rozwoju rodzicielstwa zastępczego pt. „Dziecko w systemie wsparcia” (udział 1 osoby);

- w dniu 09.05.2019r.: „Koordynator rodzinnej pieczy zastępczej – kompetentny rzecznik dziecka i rodziny” (udział 2 osób);

- w dniu 20.05.2019r. konferencja „Depresja – Otwórz Oczy” (udział 2 osób);

- w dniu 05.09.2019r.: „Asystent jako ważne ogniwo ochrony dziecka przed przemocą – jak rozpoznać czy dziecko jest ofiarą” (udział 4 osób).

W okresie sprawozdawczym odbyły się 3 spotkania grup wsparcia dla rodzin zastępczych. Na pierwsze spotkanie zaproszeni byli opiekunowie wraz z dziećmi, natomiast kolejne spotkania organizowane były tylko dla osób dorosłych.

W okresie od 01.01.2019r. do 31.12.2019r.:

- odbyły się 4 posiedzenia komisji ds. okresowej oceny rodzin zastępczych, podczas których oceniono łącznie 19 rodzin. Wszystkie rodziny zastępcze objęte oceną uzyskały ocenę pozytywną;
- zorganizowano 15 posiedzeń zespołu ds. okresowej oceny sytuacji dziecka umieszczonego w rodzinie zastępczej, podczas których analizowano sytuację wszystkich dzieci przebywają-

cych w rodzinnej pieczy zastępczej. Informacje dotyczące dzieci aktualizowane są co pół roku, a w przypadku dzieci poniżej 3 roku życia – co 3 miesiące. Po odbytych zespole wydana jest opinia w sprawie omawianego dziecka, a następnie wysyłana do Sądu Rejonowego w Garwolinie. Po w/w posiedzeniu zespołu zostawał także sporządzany protokół, który następnie był przekazywany do MCPS Wojewódzkiego Ośrodka Adopcyjnego w Siedlcach. W przypadku 4 dzieci posiedzenie w/w zespołu miało charakter kwalifikacyjny, oceniający zasadność przysposobienia dziecka przebywającego w pieczy zastępczej. Ostatecznie małoletni pozostali w dotychczasowych rodzinach zastępczych;

- zostało utworzonych 8 nowych szczegółowych planów pomocy dla dzieci, które przybyły do rodzinnej pieczy zastępczej w 2019r. Zmodyfikowano 2 plany pomocy wcześniej utworzone;
- koordynatorzy objęli opieką pełnoletnich wychowanków przebywających w rodzinach zastępczych. W wyniku pracy powstały m. in. 4 nowe indywidualne programy procesu usamodzielnienia, a jeden program został zmieniony. Zważając na proces usamodzielnienia koordynatorzy udzielili wsparcia w wyznaczeniu 7 opiekunów usamodzielnienia, w tym także dla jednej osoby przebywającej w Młodzieżowym Ośrodku Wychowawczym;
- koordynatorzy aktywizowali również rodziny zastępcze poprzez zachęcanie ich do udziału w różnego rodzaju konkursach organizowanych przez fundacje zajmujące się tematyką rodzicielstwa zastępczego, umieszczając szczegółowe informacje na ten temat na stronie internetowej Centrum.

Powiatowe Centrum Pomocy Rodzinie w Garwolinie wraz z Fundacją „Podaj Dobro” oraz innymi podmiotami współorganizowało wydarzenie pod nazwą „Święto Rodziny” w Miasteczku Mariapoli Fiore w Trzciance gm. Wilga. Dnia 18 maja podczas całonocnego pikniku został przeprowadzony II Ogólnopolski Bieg Przełajowy Wychowanków Pieczy Zastępczej „Mam w sobie siłę” oraz obchodziliśmy Dzień Rodzicielstwa Zastępczego z udziałem rodzin z naszego powiatu. W ramach pikniku przygotowaliśmy szereg atrakcji: konkurs plastyczny pod hasłem „Moje marzenia”, mecz piłki nożnej dla wychowanków pieczy zastępczej oraz miejscowej młodzieży, loterię fantową, stoisko promujące rodzicielstwo zastępcze i wiele innych. Wieczór uświetniły koncerty zespołu Hakuna Matata i Szymona Chodynieckiego.

**Statystyka pracy koordynatorów rodzinnej pieczy zastępczej w okresie sprawozdawczym 2019 r.**

Tabela nr 1

Forma rodzinnej pieczy zastępczej

RODZINA	Na koniec roku sprawozdawczego
Spokrewniona	39
Niezawodowa	17
Zawodowa	2
Razem	58

Tabela nr 2

Ilość dzieci w rodzinach zastępczych

RODZINA	Na koniec okresu sprawozdawczego
Spokrewniona	58
Niezawodowa	27
Zawodowa	5
Razem	90

**2. Rodzinna piecza zastępcza**

Zasady finansowania wspierania rodziny i systemu pieczy zastępczej określa ustawa z dnia 9 czerwca 2011 r. o wspieraniu rodziny i systemie pieczy zastępczej.

Organizatorem rodzinnej pieczy zastępczej jest wyznaczona przez Starostę jednostka organizacyjna powiatu – Powiatowe Centrum Pomocy Rodzinie.

Pieczka zastępcza jest sprawowana w przypadku niemożności zapewnienia opieki i wychowania przez rodziców.

Formami rodzinnej pieczy zastępczej są :

- 1) Rodzina zastępcza:
  - a) spokrewniona,
  - b) niezawodowa,
  - c) zawodowa, w tym zawodowa pełniąca funkcje pogotowia rodzinnego i zawodowa specjalistyczna,
- 2) Rodzinny dom dziecka.

Organizator rodzinnej pieczy zastępczej kieruje kandydata do pełnienia funkcji rodziny zastępczej zawodowej, rodziny zastępczej niezawodowej lub prowadzenia rodzinnego domu dziecka na szkolenie po przeprowadzeniu oceny pod względem spełniania warunków określonych w ustawie.

Powiat właściwy ze względu na miejsce zamieszkania dziecka przed umieszczeniem go po raz pierwszy w pieczy zastępczej ponosi wydatki na opiekę i wychowanie dziecka umieszczonego w rodzinie zastępczej.

Od 01.06.2018 r. obowiązują nowe wysokości kwot świadczeń przysługujących rodzinie zastępczej oraz wysokości pomocy dla osoby usamodzielnianej.

Rodzinie zastępczej oraz prowadzącemu rodzinny dom dziecka, na każde umieszczone dziecko, przysługuje świadczenie na pokrycie kosztów jego utrzymania, nie niższe niż kwota:

- 1) 694 zł miesięcznie - w przypadku dziecka umieszczonego w rodzinie zastępczej spokrewnionej,
- 2) 1052 zł miesięcznie - w przypadku dziecka umieszczonego w rodzinie zastępczej zawodowej, rodzinie zastępczej niezawodowej lub rodzinnym domu dziecka.

Rodzinie zastępczej oraz prowadzącemu rodzinny dom dziecka na dziecko legitymujące się orzeczeniem o niepełnosprawności lub orzeczeniem o znacznym lub umiarkowanym stopniu niepełnosprawności przysługuje dodatek nie niższy niż kwota 211 zł miesięcznie na pokrycie zwiększonych kosztów utrzymania tego dziecka.

W przypadku umieszczenia dziecka w rodzinie zastępczej albo w rodzinnym domu dziecka gmina właściwa ze względu na miejsce zamieszkania dziecka przed umieszczeniem go po raz pierwszy w pieczy zastępczej ponosi wydatki na opiekę i wychowanie dziecka w wysokości 10%, 30% i 50% w zależności od okresu pobytu dziecka w pieczy zastępczej.

Za pobyt dziecka w pieczy zastępczej rodzice ponoszą miesięczną opłatę. Starosta na wniosek lub z urzędu, uwzględniając uchwałę rady powiatu, może umorzyć w całości, lub w części łącznie z odsetkami, odroczyć termin płatności, rozłożyć na raty lub odstąpić od ustalania opłaty.

Osoba, która osiągnęła pełnoletniość przebywając w pieczy zastępczej, może przebywać w dotychczasowej rodzinie zastępczej, rodzinnym domu dziecka albo placówce opiekuńczo - wychowawczej, za zgodą odpowiednio rodziny zastępczej, prowadzącego rodzinny dom dziecka albo dyrektora placówki opiekuńczo wychowawczej, nie dłużej jednak niż do 25. roku życia, jeżeli uczy się w szkole, zakładzie kształcenia nauczycieli, w uczelni, u pracodawcy w celu przygotowania zawodowego.

Rodzinna opieka zastępcza jest formą pomocy dzieciom i alternatywą dla opieki instytucjonalnej, z uwagi na to Powiatowe Centrum Pomocy Rodzinie w Garwolinie poszukuje kandydatów do pełnienia funkcji rodziny zastępczej.

**Pomoc dla osób usamodzielnianych**

Osobie opuszczającej, po osiągnięciu pełnoletniości, rodzinę zastępczą, rodzinny dom dziecka, placówkę opiekuńczo – wychowawczą lub regionalną placówkę opiekuńczo – terapeutyczną, zwaną dalej „osobą usamodzielnianą”, w przypadku gdy umieszczenie w pieczy zastępczej nastąpiło na podstawie orzeczenia sądu:

- 1) przyznaje się pomoc na:
  - a) kontynuowanie nauki,
  - b) usamodzielnienie,
  - c) zagospodarowanie,
  
- 2) udziela się pomocy w uzyskaniu:
  - a) odpowiednich warunków mieszkaniowych,
  - b) zatrudnienia.

Pomoc na kontynuowanie nauki, na usamodzielnienie oraz na zagospodarowanie jest przyznawana osobie usamodzielnianej, która przebywała w pieczy zastępczej przez okres co najmniej:

- 1) 3 lat – w przypadku osoby usamodzielnianej opuszczającej rodzinę zastępczą spokrewnioną,
- 2) roku – w przypadku osoby usamodzielnianej opuszczającej rodzinę zastępczą niezawodową, rodzinę zastępczą zawodową, rodzinny dom dziecka, placówkę opiekuńczo – wychowawczą lub regionalną placówkę opiekuńczo terapeutyczną.

Wysokość pomocy na kontynuowanie nauki wynosi nie mniej niż 500 zł miesięcznie.

Wysokość pomocy na usamodzielnienie wynosi:

- 1) w przypadku osoby usamodzielnianej opuszczającej rodzinę zastępczą spokrewnioną – nie mniej niż 3470 zł, jeżeli przebywała w pieczy zastępczej przez okres co najmniej 3 lat.
- 2) w przypadku osoby usamodzielnianej opuszczającej rodzinę zastępczą niezawodową, rodzinę zastępczą zawodową, rodzinny dom dziecka, placówkę opiekuńczo – wychowawczą lub regionalną placówkę opiekuńczo – wychowawczą:
  - a) nie mniej niż 6939 zł – jeżeli przebywała w pieczy zastępczej przez okres powyżej 3 lat,



- b) nie mniej niż 3470 zł – jeżeli przebywała w pieczy zastępczej przez okres od 2 do 3 lat,
- c) nie mniej niż 1735 zł – jeżeli przebywała w pieczy zastępczej przez okres poniżej 2 lat, nie krócej jednak niż przez okres roku.

Osoba pełnoletnia opuszczająca dom pomocy społecznej dla dzieci i młodzieży niepełnosprawnych intelektualnie, dom dla matek z małoletnimi dziećmi i kobiet w ciąży oraz schronisko dla nieletnich, zakład poprawczy, specjalny ośrodek szkolno – wychowawczy, specjalny ośrodek wychowawczy, młodzieżowy ośrodek socjoterapii zapewniający całodobową opiekę i młodzieżowy ośrodek wychowawczy, również zostaje objęta pomocą mającą na celu jej życiowe usamodzielnienie i integrację ze środowiskiem. Zasady udzielania pomocy tym osobom określa ustawa z dnia 12 marca 2004 r. o pomocy społecznej.

#### Rodzina piecza zastępcza udzielone świadczenia – rodziny zastępcze spokrewnione

Wyszczególnienie	Liczba świadczeń ogółem	Wydatki w zł
<b>Świadczenia dla rodzin zastępczych, z tego:</b>	855	564 589
świadczenie na pokrycie kosztów utrzymania umieszczonego dziecka	763	542 996
dodatek z tytułu niepełnosprawności dziecka	88	18 329
świadczenie jednorazowe na pokrycie niezbędnych kosztów związanych z potrzebami przyjmowanego dziecka	1	1 500
dofinansowanie do wypoczynku dziecka poza miejscem zamieszkania	3	1 764

**Rodzinna piecza zastępcza udzielone świadczenia –  
rodziny zastępcze niezawodowe**

Wyszczególnienie	Liczba świadczeń ogółem	Wydatki w zł
Świadczenia dla rodzin zastępczych, z tego:	237	226 060
świadczenie na pokrycie kosztów utrzymania umieszczonego dziecka	206	213 521
dodatek z tytułu niepełnosprawności dziecka	24	7 064
świadczenie jednorazowe na pokrycie nie- zbędnych kosztów związanych z potrzebami przyjmowanego dziecka	6	4 900
dofinansowanie do wypoczynku dziecka poza miejszem zamieszkania	1	575

**Rodzinna piecza zastępcza udzielone świadczenia –  
rodziny zastępcze zawodowe**

Wyszczególnienie	Liczba świadczeń ogółem	Wydatki w zł
Świadczenia dla rodzin zastępczych, z tego:	74	81 498
świadczenie na pokrycie kosztów utrzyma- nia umieszczonego dziecka	72	75 744
świadczenie na pokrycie kosztów przepro- wadzenia niezbędnego remontu	1	5 254
dofinansowanie do wypoczynku dziecka poza miejscem zamieszkania	1	500

W 2019 r. w jednej rodzinie zastępczej zawodowej i w jednej rodzinie zastępczej niezawodowej były zatrudnione osoby do pomocy przy sprawowaniu opieki nad dziećmi i przy pracach gospodarskich.

**Pomoc dla osób usamodzielnianych -  
z rodzin zastępczych spokrewnionych**

Wyszczególnienie	Liczba świadczeń ogółem	Wydatki w zł	Liczba osób
<b>Pomoc dla osoby usamodzielnianej z tego:</b>	97	63 726	14
na kontynuowanie nauki	93	48 375	10
na usamodzielnienie	3	10 410	3
na zagospodarowanie	1	4 941	1

**Pomoc dla osób usamodzielnianych -  
z rodzin zastępczych niezawodowych**

Wyszczególnienie	Liczba świadczeń ogółem	Wydatki w zł	Liczba osób
<b>Pomoc dla osoby usamodzielnianej z tego:</b>	22	17985	3
na kontynuowanie nauki	21	11 046	2
na usamodzielnienie	1	6 939	1

**Instytucjonalna piecza zastępcza -  
wydatki i udzielone świadczenia pełnoletnim  
wychowankom placówek opiekuńczo - wychowawczych**

Wyszczególnienie	Liczba świadczeń ogółem	Wydatki w zł	Liczba osób
<b>Pomoc dla osoby usamodzielnianej z tego:</b>	93	54 992	13
- na kontynuowanie	92	48 053	12
- na usamodzielnienie	1	6 939	1

**Informacja statystyczna na temat rodzinnej pieczy zastępczej  
stan na 31.12.2019 r.**

Wyszczególnienie	Liczba rodzin zastępczych ogółem
<b>Rodziny zastępcze spokrewnione, z tego :</b>	43
z 1 przyjętym dzieckiem	28
z 2 przyjętych dzieci	11
z 3 przyjętych dzieci	3
z 5 przyjętych dzieci	1
<b>Rodziny zastępcze niezawodowe, z tego:</b>	19
z 1 przyjętym dzieckiem	15
z 2 przyjętych dzieci	3
z 8 przyjętych dzieci	1
<b>Rodziny zastępcze zawodowe, z tego:</b>	2
z 2 przyjętych dzieci	1
z 3 przyjętych dzieci	1

**Dzieci w pieczy zastępczej  
stan na 31.12.2019 r.**

Wyszczególnienie	W rodzinach zastępczych spokrewnionych	W rodzinach zastępczych niezawodowych	W rodzinach zastępczych za- wodowych
<b>Dzieci w pieczy zastępczej w wieku:</b>	64	29	5
poniżej 1 roku	0	1	0
od 1 roku do 3 lat	1	4	0
4-6 lat	6	2	1
7-13 lat	24	9	4
14-17 lat	23	11	0
18-24 lat	10	2	0

## Szkolenia w zakresie pieczy zastępczej

Szkolenia dla:	Liczba osób przeszkolonych	Wydatki na przeprowadzone szkolenia:
Kandydatów na rodziny zastępcze niezawodowe	3	1 200
Rodzin zastępczych	7	2 800

W stosunku do rodzin zastępczych nie objętych opieką koordynatora rodzinnej pieczy zastępczej zadania koordynatora rodzinnej pieczy zastępczej wykonuje organizator rodzinnej pieczy zastępczej. Na koniec roku sprawozdawczego zadania te były wykonywane w stosunku do 6 rodzin zastępczych.

W sprawach o ustalenie odpłatności rodziców biologicznych za pobyt dzieci w rodzinach zastępczych przeprowadzono 87 postępowań administracyjnych.

**Realizacja dodatków wychowawczych na dzieci umieszczone w rodzinach zastępczych finansowana z dotacji celowej z budżetu państwa.**

Lp.	Wyszczególnienie	Wartość	Liczba świadczeń
	dodatek wychowawczy, w tym, w:	501 134	1 005
1.	rodzinach spokrewnionych	318 101	638
2.	rodzinach niezawodowych	153 033	307
3.	rodzinach zawodowych	30 000	60

**Wydatki na świadczenie „Dobry start” finansowane z dotacji celowej z budżetu państwa.**

Lp.	Wyszczególnienie	Wydatki ponie- sione	Liczba świad- czeń wypłaco- nych
	Świadczenie dobry start, z tego na dziecko umieszczone w:	23 100	77
1.	rodzinach zastępczych spokrewnionych	15 600	52
2.	rodzinach zastępczych niezawodowych	6 300	21
3.	rodzinach zastępczych zawodowych	1 200	4
4.	Świadczenie dobry start na osobę usamodzielnianą	300	1

**3. Instytucjonalna piecza zastępcza**

Jeżeli dzieci, zostały częściowo lub całkowicie pozbawione opieki rodzicielskiej i nie ma możliwości udzielenia pomocy w rodzinie naturalnej lub umieszczenia w rodzinie zastępczej, powiat przy pomocy Powiatowego Centrum Pomocy Rodzinie kieruje je do odpowiedniej placówki opiekuńczo-wychowawczej.

Placówki opiekuńczo-wychowawcze ze względu na specyfikę działań dzielą się na:

- placówki interwencyjne
- placówki rodzinne
- placówki socjalizacyjne
- placówki specjalistyczno-terapeutyczne

Oprócz placówek opiekuńczo-wychowawczych formą instytucjonalnej pieczy zastępczej są także interwencyjne ośrodki preadopcyjne oraz regionalne placówki opiekuńczo-terapeutyczne.

Na terenie Powiatu Garwolińskiego funkcjonuje placówka opiekuńczo-wychowawcza pod nazwą Ośrodek Pomocy Dziecku Zielone Izdebno w skład którego wchodzi Placówka Interwencyjna /30 miejsc/ oraz Placówka Socjalizacyjna /5 miejsc/.

Skierowania do Ośrodka Pomocy Dziecku Zielone Izdebno dla wszystkich dzieci, bez względu na miejsce zamieszkania, wydaje Starosta Powiatu Garwolińskiego. Decyzje o odpłatności, odstąpieniu od ustalenia opłaty, umorzeniu odpłatności za pobyt dzieci w placówkach opiekuńczo-wychowawczych wydaje Starosta Garwoliński jedynie dla rodziców dzieci pochodzących z terenu Powiatu Garwolińskiego.

**Dane statystyczne dotyczące liczby przyjętych dzieci do Ośrodka Pomocy Dziecku Zielone Izdebno 2019r.:**

<b>1. Liczba przyjętych dzieci ogółem</b>	<b>33</b>
<b>1a. Liczba przyjętych dzieci do Placówki Interwencyjnej</b>	30
	w tym dzieci z terenu powiatu garwolińskiego 9
	w tym dzieci z terenu innego powiatu 21
<b>1b. Liczba przyjętych dzieci do Placówki Socjalizacyjnej</b>	3
	w tym dla dzieci z terenu powiatu garwolińskiego 3

\* wszystkie dzieci przyjęte do Placówki Socjalizacyjnej przebywały najpierw w Placówce Interwencyjnej

**Dane statystyczne dotyczące liczby dzieci przebywających w ciągu 2019 roku w Ośrodku Pomocy Dziecku Zielone Izdebno:**

<b>1. Liczba dzieci ogółem</b>	<b>60</b>
<b>1a. Liczba dzieci w Placówce Interwencyjnej</b>	53
	w tym dzieci z terenu powiatu garwolińskiego 23
	w tym dzieci z terenu innego powiatu 30
<b>1b. Liczba dzieci w Placówce Socjalizacyjnej</b>	7
	w tym dzieci z terenu powiatu garwolińskiego 7*

\* do Placówki Socjalizacyjnej kierowane są dzieci tylko z terenu powiatu garwolińskiego

**Dane statystyczne dotyczące powiatu pochodzenia dzieci przebywających w ciągu 2019 roku w Placówce Interwencyjnej:**

Lp	Powiat	Liczba dzieci
1	garwoliński	23
2	nowotomyski	1
3	miasto Bydgoszcz	4
4	grójecki	3
5	miasto Siedlce	1
6	żyrardowski	4
7	toruński	1
8	żuromiński	2
9	legionowski	3
10	płoński	2
11	otwocki	1
12	radzyński	6
13	zwoleński	2
	łącznie	53

Za każdy miesiąc PCPR sporządza dla każdego powiatu informację, która zawiera imię i nazwisko dziecka, dni pobytu w placówce w danym miesiącu oraz wyliczony koszt utrzymania tego dziecka w placówce. Na podstawie tych informacji Wydział Finansowy wystawia noty obciążające dany powiat kosztami utrzymania dziecka.

Średni miesięczny koszt utrzymania dziecka w placówce interwencyjnej wynosi 5.235zł, natomiast w socjalizacyjnej 5.256zł.

Według stanu na dzień 31.12.2019r. w Ośrodku Pomocy Dziecku Zielone Izdebno przebywało 25 dzieci, 20 w Placówce Interwencyjnej i 5 w Placówce Socjalizacyjnej.

**Dane statystyczne dotyczące liczby dzieci opuszczających w ciągu 2019 roku Ośrodek Pomocy Dziecku Zielone Izdebno:**

Liczba dzieci opuszczających ogółem	31
w tym powróciły do domu rodzinnego ze względu na ukończone 18 lat	5
w tym powróciły do domu przed ukończeniem 18 lat	8
w tym zostały umieszczone w innej placówce opiekuńczo-wychowawczej	13
w tym zostały umieszczone w rodzinie zastępczej	1
w tym założyły własne gospodarstwo domowe	0
w tym zostały umieszczone w Młodzieżowym Ośrodku Wychowawczym lub w innym Ośrodku	2
inne	2



#### 4. Pokrywanie kosztów utrzymania dzieci z terenu Powiatu Garwolińskiego umieszczonych w placówkach opiekuńczo-wychowawczych na terenie innego powiatu

W przypadku umieszczenia dziecka w placówce opiekuńczo-wychowawczej na terenie innego powiatu, powiat właściwy ze względu na miejsce zamieszkania dziecka, ponosi wydatki na jego utrzymanie w tej placówce.

Na dzień 31 grudnia 2019 roku w instytucjonalnej pieczy zastępczej na terenie innych powiatów przebywało 15 wychowanków z powiatu garwolińskiego (w tym 1 dziecko w Interwencyjnym Ośrodku Preadopcyjnym w Otwocku).

W ciągu roku w placówkach poza powiatem umieszczono 5 dzieci, 3 wychowanków opuściło placówki ze względu na ukończone 18 lat, 1 dziecko zostało adoptowane.

Poniższa tabela przedstawia liczbę dzieci przebywających w placówkach poza powiatem w ciągu 2019r.:

L.p.	Powiat	Nazwa placówki	Liczba dzieci	Koszt utrzymania 1 dziecka (miesięcznie)
1	miński	Dom Dziecka w Siennicy	1	3.019zł
2	siedlecki	Dom na Zielonym Wzgórzu	3	5.171,99zł
		Dom nad Liwcem		6.272,58zł
3	płoński	Dom Dziecka w Płońsku	2	5.252,40zł
4	m.st. Warszawa	Ośrodek Wspomagania Rodziny	2	7.695,01zł
5	węgrowski	Placówka „HELENKA”	3	4.761zł
6	kraśnicki	Dom Dziecka w Kraśniku	4	4.692,37zł
7	m. Siedlce	Dom Pod Kasztanami	2	5.740,52zł
8	Interwencyjny Ośrodek Preadopcyjny w Otwocku		2	7.677,90zł

**RAZEM**

**19**

#### Współfinansowanie kosztów pobytu dziecka w pieczy zastępczej:

Pobyt dziecka w pieczy zastępczej (umieszczonego po 1 stycznia 2012r.) współfinansowany jest przez gminę miejsca zamieszkania dziecka. PCPR sporządza informacje o wysokości kosztów

współfinansowania a następnie wystawia noty księgowe gminom. Wpływy z gmin za dzieci umieszczone w rodzinnej i instytucjonalnej pieczy zastępczej przedstawia poniższa tabela:

Lp.	Gmina	Forma pieczy zastępczej		Wpływy ogółem w 2019r.
		Rodzinna	Instytucjonalna	
1	Borowie	1785,89	30621,76	32407,65
2	g. Garwolin	51282,32	75958,61	127240,93
3	Maciejowice	20215,14	35879,48	56094,62
4	Parysów	11955,31	1306,4	13261,71
5	Pilawa	46084,92	6219,09	52304,01
6	Sobolew	37886,82	0	37886,82
7	Trojanów	19214,81	0	19214,81
8	Żelechów	25025,63	176861,55	201887,18
9	m. Garwolin	32003,25	13580,9	45584,15
10	m. Łaskarzew	21212,15	23275,55	44487,7
11	Górzno	11448,76	12678,18	24126,94
12	Miastków Kościelny	12624	1714,01	14338,01
13	g. Łaskarzew	41531,46	-	41531,46
<b>Razem</b>		<b>332270,46</b>	<b>378095,53</b>	<b>710365,99</b>

Ponadto w 2019r. PCPR prowadził 32 postępowania w zakresie ponoszenia kosztów utrzymania dzieci w instytucjonalnej pieczy zastępczej przez rodziców biologicznych.

## WSPIERANIE OSÓB NIEPEŁNOSPRAWNYCH

W roku 2019 Powiat Garwoliński otrzymał z Państwowego Funduszu Rehabilitacji Osób Niepełnosprawnych kwotę 1 586 508 zł na realizację w/w zadań, z czego na działalność Warsztatu Terapii Zajęciowej w Miętym kwotę 533 880 zł (30 uczestników) oraz Warsztatu Terapii Zajęciowej w Żelechowie kwotę 714 115 zł (35 uczestników). W związku z tym na realizację pozostałych zadań przeznaczono kwotę 410 268zł.

Rada Powiatu Garwolińskiego dokonała podziału środków PFRON na poszczególne zadania. Na zadania z zakresu rehabilitacji zawodowej, realizowane przez Powiatowy Urząd Pracy ze środków PFRON przeznaczono kwotę 22 500 zł.

Starosta Powiatu Garwolińskiego powołał Komisję opiniującą wnioski z zakresu rehabilitacji zawodowej i społecznej dofinansowane ze środków PFRON. Komisja opiniowała zasadność złożonych wniosków oraz proponowała kwotę dofinansowania, którą Starosta zatwierdzał w formie umowy zawieranej z beneficjentem.

W roku 2019 udzielono następujących dofinansowań ze środków Państwowego Funduszu Rehabilitacji Osób Niepełnosprawnych:

### **1. Turnusy rehabilitacyjne**

To zorganizowana forma aktywnej rehabilitacji połączonej z elementami wypoczynku, której celem jest ogólna poprawa psychofizycznej sprawności oraz rozwijanie umiejętności społecznych uczestników. Czas trwania turnusów wynosi co najmniej 14 dni. Dofinansowania można udzielić osobie niepełnosprawnej oraz opiekunowi. Wnioskodawca po otrzymaniu informacji o dofinansowaniu dokonuje wyboru miejsca i terminu swojego wyjazdu i informuje o tym PCPR. Przyznane dofinansowanie jest przekazywane przed planowanym turnusem bezpośrednio na konto wskazanego organizatora turnusu.

W 2019 roku – 112 osób (w tym 45 opiekunów) ubiegało się o dofinansowanie turnusu rehabilitacyjnego. Dofinansowanie uzyskało 37 osób na ogólną kwotę 45 089 zł., z czego 15 dzieci niepełnosprawnych i ich 15 opiekunów, 4 osoby dorosłe i ich 3 opiekunów.

Do rozpatrywania wniosków zastosowano skalę punktową określoną Zarządzeniem Nr 7/2019 Dyrektora Powiatowego Centrum Pomocy Rodzinie w Garwolinie z dnia 29 marca 2019r. w sprawie sposobu oceny wniosków o dofinansowanie ze środków PFRON do uczestnictwa osób niepełnosprawnych i ich opiekunów w turnusach rehabilitacyjnych. Ze względu na znaczny niedobór środków w stosunku do potrzeb przyjęto zasadę przyznawania dofinansowania w pierwszej kolejności dzieciom niepełnosprawnym, w dalszej – osobom dorosłym, zgodnie z liczbą punktów od największej do najmniejszej.

Wysokość dofinansowania określa rozporządzenie Ministra Pracy i Polityki Społecznej z dnia 15 listopada 2007r. w sprawie turnusów rehabilitacyjnych (Dz. U. Nr 230 poz. 1694 z późn. zm.).

## **2. Sport, kultura, rekreacja i turystyka osób niepełnosprawnych**

W ramach zadania w roku 2019 zrealizowano 5 wniosków na ogólną kwotę 6 000 zł. Wszystkie wnioski zostały pozytywnie rozpatrzone. Dofinansowania otrzymały organizacje pozarządowe działające na rzecz osób niepełnosprawnych:

Polski Związek Niewidomych Okręg Mazowiecki Koło Terenowe w Garwolinie otrzymał dofinansowanie w kwocie 2500 zł. do zorganizowania wyjazdu rehabilitacyjno - wypoczynkowego do Ośrodka „Barka” w Jarosławcu w dniach 25.08. – 31.08.2019r. W wycieczce wzięło udział 27 osób, w tym 14 osób z niepełnosprawnością, Członków PZN oraz ich 13 opiekunów. Uczestnicy odwiedzili m. in. motylnię i papugarnię, muzeum chleba, pasiekę pszczelarską oraz weszli na latarnię morską.

Powiat ze środków PFRON dofinansował również spotkanie Członków PZN Koło Terenowe w Garwolinie z okazji Dnia Białej Laski, które odbyło się w dniu 15 października 2019r. w lokalu basenu „Garwolanka”. Wysokość dofinansowania wyniosła 392,27 zł. W spotkaniu wzięło udział 19 osób z niepełnosprawnością, 9 przewodników oraz zaproszeni goście. Program, oprócz integracji środowiska osób niewidomych lub niedowidzących zakładał m. in. oglądanie filmu „Aurora” z audiodeskrypcją i zapoznanie z nowinkami medycznymi.

Fundacja na rzecz dzieci i dorosłych osób z autyzmem „Autyzmowcy” otrzymała dofinansowanie ze środków PFRON w wysokości 1800 zł na zorganizowanie Pikniku Integracyjnego, który odbył się w dniu 5 lipca 2019 r. na terenie Specjalnego Ośrodka Szkolno – Wychowawczego w Trzciance. W imprezie uczestniczyło 30 osób z niepełnosprawnością wraz z opiekunami. Dla osób z autyzmem zorganizowano zajęcia terapeutyczne i rekreacyjne (m. in. hipoterapię i alpakoterapię, zabawę z elementami sensoplastyki i in.). Rodzice i opiekunowie mogli skorzystać z konsultacji psychologicznych i pedagogicznych oraz wymieniać się doświadczeniami i uzyskać wsparcie.

Fundacja „Autyzmowcy” otrzymała również dofinansowanie w wysokości 500 zł na spotkanie integracyjne przy choince, które odbyło się w dniu 7 grudnia 2019 r., a w którym udział wzięło 46 osób niepełnosprawnych – dzieci i młodzieży oraz ich rodzice i opiekunowie.

Stowarzyszenie Niepełnosprawnych Powiatu Garwolińskiego „Razem Łatwiej” zorganizowało w dniu 15 grudnia 2019r. spotkanie wigilijno – opłatkowe dla swoich członków oraz zaproszonych gości w Sali gimnastycznej Zespołu Szkół Zawodowych nr 2 im. Tadeusza Kościuszki w Garwolinie. Uczestniczyło w nim 112 osób, z czego 52 osoby z niepełnosprawnością oraz ich opiekunowie i zaproszeni goście. Młodzież szkolna zaprezentowała jasełka, odbyło się wspólne kolędowanie i dzielenie się opłatkiem. Ze środków PFRON udzielono dofinansowania w wysokości 800 zł.

Łącznie z dofinansowania w ramach tego zadania skorzystało 148 osób z niepełnosprawnością, z czego 82 dzieci niepełnosprawnych.

Wnioski o dofinansowanie organizacje mogą składać do 30 listopada roku poprzedzającego rok realizacji zadania. Rozpatrywaniem wniosków i przyznawaniem kwot na poszczególne wnioski zajmowała się Komisja opiniująca wnioski z zakresu rehabilitacji zawodowej i społecznej.

Dofinansowania udzielane są na podstawie umowy dofinansowania, w której zawiera się między innymi zasady i terminy rozliczenia dofinansowania.

### **3. Sprzęt rehabilitacyjny, przedmioty ortopedyczne i środki pomocnicze:**

Dofinansowania do przedmiotów ortopedycznych i środków pomocniczych uzyskują osoby niepełnosprawne, które dopłacają do zakupu sprzętów ponad limit wyznaczony przez Narodowy Fundusz Zdrowia. Przykładem może być zakup wózka inwalidzkiego specjalnego, dla którego NFZ wyznaczył limit w wysokości 3000 zł. Najczęściej faktyczna kwota zakupu tego sprzętu znacznie przewyższa refundację NFZ i osoby niepełnosprawne wnioskuje o dofinansowanie ze środków PFRON kwoty, którą musieli dopłacić. W przypadku tego zadania istnieje możliwość refundacji kosztów, czyli wnioskowanie o dofinansowanie dokonanego zakupu.

W związku ze znacznym niedoborem środków wprowadzono Zarządzenie Nr 4/2019 Dyrektora Powiatowego Centrum Pomocy Rodzinie w Garwolinie z dnia 1 marca 2019r. w sprawie określenia wysokości dofinansowania ze środków PFRON do zaopatrzenia w przedmioty ortopedyczne i środki pomocnicze w roku 2019. Wnioski rozpatrywano w kolejności wpływu, w miarę posiadanych środków. Środki zostały wykorzystane w całości.

W 2019 r. złożono 180 wniosków na ogólną kwotę 434 085 zł. Wypłacono 163 dofinansowania na kwotę 198 700 zł. Część wniosków zostało rozpatrzone negatywnie ze względów formalnych (wnioskodawcy nie spełniali warunków do otrzymania dofinansowania). Kilku wnioskodawców zrezygnowało z uzyskanego dofinansowania.

Dofinansowania obejmowały między innymi wózki inwalidzkie o napędzie ręcznym i elektrycznym, pionizatory, protezy kończyn, ortezy i obuwie ortopedyczne, aparaty słuchowe, balkoniki, materace przeciwoślizgowe, cewniki, pieluchomajtki.

W ramach tego zadania osoby niepełnosprawne mogą się również ubiegać do dofinansowanie zakupu sprzętu rehabilitacyjnego, zaleconego przez lekarza, w celu wykonywania ćwiczeń w warunkach domowych. Maksymalne dofinansowanie ze środków PFRON może wynosić do 80% kosztów zakupu urządzeń. W roku 2019 udzielono 12 dofinansowań na łączną kwotę 11 839 zł. Wnioskodawcy zostali zaopatrzeni w: rowery trójkołowe, w tym jeden z napędem elektrycznym dla dziecka z niepełnosprawnością, rowerki stacjonarne, łóżka rehabilitacyjne oraz stół do rehabilitacji.

### **4. Likwidacja barier architektonicznych, w komunikowaniu się i technicznych:**

Barier architektoniczne to wszelkie utrudnienia występujące w budynku i w jego najbliższej okolicy, które ze względu na rozwiązania techniczne, konstrukcyjne lub warunki użytkowania uniemożliwiają lub utrudniają swobodę ruchu osobom niepełnosprawnym.

W 2019r. zostało złożonych 36 wniosków na sumę 179 945 zł. Pięć osób zrezygnowało z przyznanego dofinansowania. Negatywnie rozpatrzono 3 wnioski, natomiast pozytywnie rozpatrzono 17, na które zostały zawarte umowy o dofinansowanie na kwotę 120 723 zł.

W dziesięciu zawartych umowach inwestycje polegały na dostosowaniu łazienki dla potrzeb osoby niepełnosprawnej mającej problemy w poruszaniu się poprzez zakup i montaż kabiny prysznicowej wraz z kąpielowym krzeselkiem, montażu poręczy, ułożeniu terakoty antypoślizgowej. Dwie łazienki

zostały wykonane od podstaw, wydzielając ją z istniejącego pomieszczenia. Jednej osobie niepełnosprawnej dofinansowano wyrównanie poziomu podłóg w pomieszczeniach i ułożenie terakoty antypoślizgowej. Udzielono dofinansowania do wykonania podjazdu dla wózka inwalidzkiego. Utwardzono trzy posesje poprzez ułożenie chodnika z kostki brukowej. Dofinansowano zakup i montaż windy dla osoby niepełnosprawnej, a także zakup schodolazu.

Bariery w komunikowaniu się to ograniczenia uniemożliwiające lub utrudniające osobie niepełnosprawnej swobodne porozumiewanie się i/lub przekazywanie informacji.

W 2019 r. zostało złożonych 5 wniosków na kwotę 24 588 zł. Została zawarta 1 umowa na kwotę 1 000 zł. Udzielone zostało dofinansowanie do zakupu komputera ze specjalistycznym oprogramowaniem dla dziecka niepełnosprawnego ze stwierdzonym autyzmem.

Bariery techniczne to przeszkody wynikające z braku zastosowania lub niedostosowania, odpowiednich do rodzaju niepełnosprawności, przedmiotów lub urządzeń. Likwidacja tych barier powinna powodować sprawniejsze działanie osoby niepełnosprawnej w społeczeństwie i umożliwić wydajniejsze jej funkcjonowanie,

W 2019r. zostały złożonych 5 wniosków na kwotę 20 800 zł. Dwie osoby zrezygnowały z dofinansowania, a z trzema została zawarta umowa na dofinansowanie. Umowy zostały zawarte w sumie na kwotę 4 500 zł.

Udzielono dofinansowania do 1 podnośnika transportowego, a także dofinansowano zakup zamrażarki szufladowej do długoterminowego przechowywania żywności (w tym specjalistycznej), maszyny do wypieku chleba niskobiałkowego, a także zakup przyczepki rowerowej.

### ***5. Dofinansowanie kosztów działania Warsztatów Terapii Zajęciowej:***

Na terenie Powiatu Garwolińskiego działają dwa warsztaty terapii zajęciowej, w Miętnej i w Żelechowie.

Warsztat Terapii Zajęciowej w Miętnej prowadzony jest przez Towarzystwo Przyjaciół Dzieci Zarząd Mazowiecki Oddziału Wojewódzkiego od 2000 roku, obejmuje terapią 30 uczestników, dorosłych osób z orzecznym znacznym lub umiarkowanym stopniem niepełnosprawności, ze wskazaniem w orzeczeniu o niepełnosprawności do terapii zajęciowej. Rehabilitacja prowadzona jest w sześciu pracowniach: przyrodniczo-gospodarczej, umiejętności społecznych, artystycznej, plastycznej, działań twórczych i krawieckiej.

W 2019 r. koszt funkcjonowania Warsztatu wynosił łącznie 603 204 zł, w tym ze środków PFRON udzielono dofinansowania w kwocie 542 880 zł. oraz ze środków Powiatu Garwolińskiego w kwocie 60 324 zł.

Warsztat Terapii Zajęciowej w Żelechowie został utworzony w 2003 roku przez Katolickie Stowarzyszenie Niepełnosprawnych Diecezji Siedleckiej z siedzibą w Żelechowie i obecnie obejmuje terapią już 40 osób z niepełnosprawnością. Do roku sprawozdawczego rehabilitacja realizowana była

w siedmiu pracowniach: ogrodniczej, komputerowej, rękodziela artystycznego, artystycznej, stolarskiej, kulinarnej, umiejętności społeczno - zawodowej.

W roku 2019, na wniosek organu prowadzącego, utworzono nową pracownię dewocjonalii, gdzie terapią objętych zostało 5 nowych osób z niepełnosprawnością, które oczekiwały na przyjęcie do wtz. W pracowni wykonuje się prace związane z tematyką religijną, co przygotowuje uczestników do wykonywania zawodu oraz poprzez terapię do świadomego i aktywnego życia w społeczeństwie. Stowarzyszenie rozważa w przyszłości utworzenie Zakładu Aktywności Zawodowej, w której m. in. będzie można wytwarzać prace o tematyce religijnej i prowadzić ich sprzedaż. Koszty w wysokości 4 189 zł, związane z wyposażeniem nowej pracowni oraz funkcjonowaniem w okresie od 16.12. – 31.12.2019 r. pokryło Stowarzyszenie z własnych środków.

Działalność Warsztatu finansowana jest ze środków PFRON w kwocie 633 360 zł oraz ze środków Powiatu Garwolińskiego w kwocie 70 378 zł. Łączne koszty funkcjonowania Warsztatu w roku 2019 wynosiły 707 927 zł.

#### **6. Pilotażowy program „Aktywny Samorząd”**

Program jest realizowany od 2012 roku, finansowany ze środków Państwowego Funduszu Rehabilitacji Osób Niepełnosprawnych. Adresowany jest do indywidualnych osób niepełnosprawnych ze znacznym stopniem niepełnosprawności lub w niektórych obszarach dla osób z umiarkowanym, a także do osób z orzeczeniem o niepełnosprawności do 16 roku życia.

W roku 2019 wnioskodawcy mogli ubiegać się o dofinansowanie w następujących obszarach wsparcia:

⇒ Moduł I – likwidacja barier utrudniających aktywizację społeczną i zawodową:

- Obszar A – likwidacja bariery transportowej:
  - ◆ Zadanie 1, 3, 4 – pomoc w zakupie i montażu oprzyrządowania do posiadanego samochodu,
  - ◆ Zadanie 2 – pomoc w uzyskaniu prawa jazdy,
  
- Obszar B – likwidacja barier w dostępie do uczestnictwa w społeczeństwie informacyjnym:
  - ◆ Zadanie 1, 3, 4 – pomoc w zakupie sprzętu elektronicznego lub jego elementów oraz oprogramowania,
  - ◆ Zadanie 2 – dofinansowanie szkoleń w zakresie obsługi nabytego w ramach programu sprzętu elektronicznego i oprogramowania,
  - ◆ Zadanie 5- pomoc w utrzymaniu sprawności technicznej posiadanego sprzętu elektronicznego, zakupionego w ramach programu,

- Obszar C – likwidacja barier w poruszaniu się:
    - ◆ Zadanie 1 - pomoc w zakupie wózka inwalidzkiego o napędzie elektrycznym,
    - ◆ Zadanie 2 – pomoc w utrzymaniu sprawności technicznej posiadanego wózka inwalidzkiego o napędzie elektrycznym,
    - ◆ Zadanie 3 – pomoc w zakupie protezy kończyny, w której zastosowano nowoczesne rozwiązania techniczne,
    - ◆ Zadanie 4 – pomoc w utrzymaniu sprawności posiadanej protezy kończyny,
    - ◆ Zadanie 5- pomoc w zakupie skutera inwalidzkiego o napędzie elektrycznym lub oprzyrządowanie elektrycznego do wózka ręcznego,
  
  - Obszar D – pomoc w utrzymaniu aktywności zawodowej poprzez zapewnienie opieki dla osoby zależnej
- ⇒ Moduł II – pomoc w uzyskaniu wykształcenia na poziomie wyższym.

W roku 2019 wypłacono następujące dofinansowania:

W zakresie Modułu I:

*Obszar A zadanie 1-* Dofinansowano zakup i montaż dwóch fotelików samochodowych dla dzieci niepełnosprawnych na kwotę 6 586 zł.

- udzielono dofinansowania do urządzenia ręcznego sterowania gaz- hamulec na kwotę 3 570 zł,

- dofinansowano najazdy do samochodu dla wózka inwalidzkiego na kwotę 361 zł.

*Obszar B zadanie 1* – dofinansowano 14 wniosków na zakup sprzętu elektronicznego lub jego elementów oraz oprogramowania *na kwotę 46 538 zł.* w tym:

- dofinansowano zakup 13 laptopów, myszkę specjalistyczną TrackBall, smartphona, 3 drukarki *na kwotę 41 813 zł.*

- dofinansowano zakup komputera z komunikatorem dla osób niepełnosprawnych System Sensor Pic *na kwotę 4 725 zł.*

*Obszar C zadanie 1* – zawarto 1 umowę na zakup wózka inwalidzkiego o napędzie elektrycznym,

*Obszar C zadanie 2* – udzielono dofinansowania do zakupu 4 kompletów akumulatorów, 3 napraw posiadanych wózków inwalidzkich o napędzie elektrycznym, w tym wymianę opon, dętek, gumy joysticka, tapicerki na kwotę 16 694 zł

*Obszar C zadanie 3* – zostały przyznane środki w wysokości 52 000 zł. na zakup dwóch protez kończyn górnych po amputacji na poziomie przedramienia dla osoby niepełnosprawnej,

Obszar C zadanie 4 – dofinansowano naprawę posiadanej protezy kończyny, w której zastosowano nowoczesne rozwiązania techniczne dla osoby aktywnej zawodowo, na kwotę 5 400 zł.



Obszar C zadanie 5 – udzielono dofinansowań do zakupu 4 skuterów inwalidzkich o napędzie elektrycznym na kwotę 17 349, a także oprzyrządowania elektrycznego do wózka inwalidzkiego na kwotę 3 900 zł.

W zakresie Modułu II zawarto 33 umowy na dofinansowanie kosztów kształcenia na poziomie wyższym, na kwotę 78 651 zł. Dofinansowanie obejmowało zarówno chesne jak i dodatek do kosztów kształcenia.

Zasady przyznawania dofinansowania w ramach pilotażowego programu „Aktywny samorząd” w roku 2019 w Powiecie Garwolińskim zostały przyjęte Uchwałą Nr 169/149/2019 Zarządu Powiatu Garwolińskiego z dnia 17 maja 2019r.

Bieżące informacje o możliwościach i terminach składania wniosków zamieszczane są na stronie internetowej tutejszego Centrum. Aktualności dotyczące programu zamieszczane są również na stronie PFRON.

### ***7. „Program wyrównywania różnic między regionami III”***

W ramach realizacji Programu, Powiat Garwoliński otrzymał dofinansowanie ze środków Państwowego Funduszu Rehabilitacji Osób Niepełnosprawnych do zakupu 9 osobowego mikrobusu ze stanowiskiem do kotwiczenia wózka inwalidzkiego z przeznaczeniem dla Domu Pomocy Społecznej w Życzynie prowadzonego na zlecenie Powiatu przez Zgromadzenie Sióstr Albertynek Posługującym ubogim Prowincja Warszawska. W roku 2019 dokonano zakupu samochodu służącego do przewozu mieszkank na rehabilitację i wizyty lekarskie (poz i specjalistyczne), spotkania integracyjne z mieszkankami innych domów, cotygodniowe wyjazdy na basen, turnusy rehabilitacyjne, imprezy kulturalne i inne.

Koszt zakupu samochodu wyniósł 137 760 zł, z czego PFRON udzielił dofinansowania w wysokości 80 000 zł, Powiat Garwoliński – 10 000 zł oraz wkład własny Prowincji wyniósł 46 760 zł.

Powiat Garwoliński wystąpił również do Państwowego Funduszu Rehabilitacji Osób Niepełnosprawnych Oddział Mazowiecki, o dofinansowanie zakupu samochodu do przewozu osób niepełnosprawnych dla Specjalnego Ośrodka Szkolno- Wychowawczego w Trzciance.

W 2019 r. zakupiono samochód 9-cio miejscowy przystosowany do przewozu osób niepełnosprawnych marki Renault Trafic za kwotę 107 682 zł, z czego dofinansowanie ze środków PFRON wyniosło 70 000 zł, natomiast Powiat wniósł wkład własny w wysokości 37 682 zł.

Ośrodek organizuje obecnie bezpieczne dowozy uczniów do szkoły dające możliwość podjęcia pracy zawodowej przez rodziców i opiekunów. Stworzono warunki dostępności dzieci do instytucji użyteczności publicznej, takie jak wyjazdy na basen lub halę sportową. Podniosła się jakość kształcenia osób niepełnosprawnych poprzez ich udział w życiu kulturalnym, społecznym, zawodowym - wizyty studyjne, wizyty w zakładach pracy, wycieczki turystyczne i krajoznawcze.

### **8. Program „Zajęcia klubowe w wtz”**

W roku 2019 Powiat Garwoliński złożył wniosek o dofinansowanie ze środków PFRON w ramach programu „Zajęcia klubowe w wtz” w odpowiedzi na akces złożony przez organ prowadzący Warsztaty Terapii Zajęciowej w Miętnej.

Celem programu jest wsparcie osób niepełnosprawnych w utrzymaniu samodzielności i niezależności w życiu społecznym i zawodowym poprzez prowadzenie przez wtz-ty zajęć klubowych jako zorganizowanej formy rehabilitacji.

W zajęciach w ramach programu mogą brać udział byli uczestnicy WTZ, którzy opuścili go w związku z podjęciem zatrudnienia oraz kandydaci na uczestników WTZ oczekujący na przyjęcie do Warsztatu.

Powiat otrzymał ze środków PFRON i przekazał do Warsztatu Terapii Zajęciowej w Miętnej kwotę 44 000 zł z przeznaczeniem na realizację przez 11 miesięcy zajęć klubowych dla 10 osób z niepełnosprawnością.

Klub rozpoczął swoje działania w marcu 2019 r. spotkaniem integracyjnym beneficjentów wraz z opiekunami, zapoznając ich ze szczegółami programu, planowaną organizacją zajęć oraz samymi Warsztatami. W każdym miesiącu prowadzone były spotkania z zajęciami trwającymi minimum 6 godzin (zazwyczaj w soboty). Wykonywana w Klubie działalność rehabilitacyjna i terapeutyczna realizowana była w oparciu o ergoterapię poprzez zajęcia manualne, socjoterapię oraz artterapię związaną z ekspresją twórczą. W efekcie działań powstała m. in. wspólna praca „Słoneczniki”, indywidualne prace pt. „Ja jako drzewo” metodą collage. Uczestnicy korzystali z zajęć kulinarnych, podczas których zapoznali się m. in. z zasadami savoir vivre. Wyjechali do Warszawy na Galę Integracji, połączoną z koncertem De Mono. W bibliotece w Piławie mieli zajęcia z biblioterapii, a na zakończenie gościli w lokalnej pizzerii. Podsumowaniem zajęć klubowych było opracowanie i wydanie Biuletynu.

### **9. Program „Rehabilitacja 25 plus”**

Powiat Garwoliński, będąc organem prowadzącym dla Specjalnego Ośrodka Szkolno – Wychowawczego w Trzciance wystąpił do PFRON z wnioskiem o dofinansowanie w ramach programu „Rehabilitacja 25 plus” i na jego realizację w roku szkolnym 2019/2020 otrzymano środki w wysokości 150 000 zł.

W programie mogą uczestniczyć niezatrudnione osoby z niepełnosprawnością intelektualną w stopniu głębokim oraz znacznym i umiarkowanym sprzężoną z innymi niepełnosprawnościami w wieku powyżej 25 lat, będące absolwentami specjalnych ośrodków szkolno – wychowawczych lub szkół specjalnych.

SOSW w Trzciance w ramach programu prowadzi zajęcia dla 6 absolwentów tej szkoły w wymiarze 56 godzin tygodniowo (ponad 200 godzin miesięcznie przy minimalnej liczbie godzin wymaganej programem 100 godzin).

W ramach programu absolwenci uczestniczą w zajęciach opiekuńczo – wychowawczych, aktywizacji zawodowej, pomocy psychologicznej, pomocy pedagogicznej, pomocy w usamodzielnianiu się oraz kołach zainteresowań. Wszystkie działania wspierające opierają się na realizacji zadań z dwóch obszarów:

- pracowni gospodarstwa domowego,
- gospodarstwa ogrodniczego.

Ośrodek w ramach dofinansowania zapewnia uczestnikom opiekę nocną, transport oraz wyżywienie.

### **Powiatowy Zespół do Spraw Orzekania o Niepełnosprawności w Garwolinie**

W roku 2019 Zespół wydał łącznie 986 orzeczeń, z czego:

- 270 orzeczeń o niepełnosprawności (osób przed 16 r. ż.),
- 716 orzeczeń o stopniu niepełnosprawności (osoby w wieku 16 lat i więcej).

Zostało również wydanych:

- 10 orzeczeń nie zaliczających osoby do 16 r. ż. do osób niepełnosprawnych,
- 13 orzeczeń o nie zaliczeniu do stopnia niepełnosprawności,
- 19 orzeczeń o odmowie ustalenia stopnia niepełnosprawności.

Podział orzeczeń wydanych w roku 2019 dla osób powyżej 15 r. ż. ze względu na stopień niepełnosprawności przedstawia się następująco:

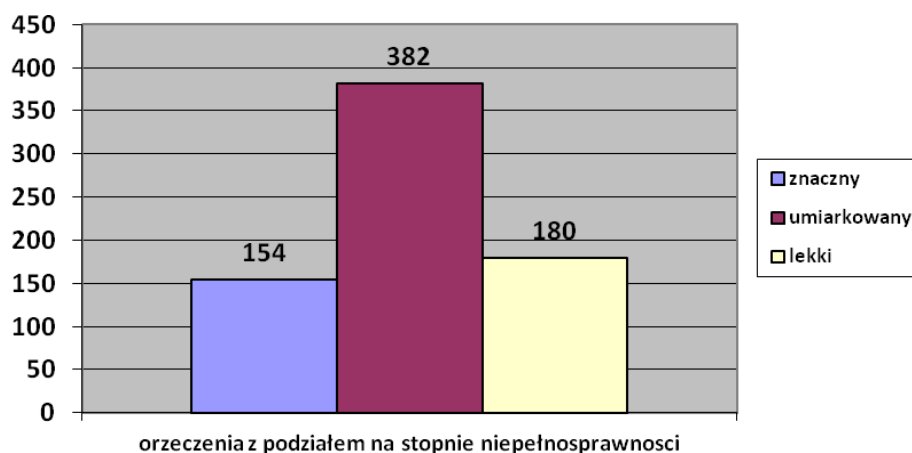

Poniższy wykres przedstawia podział orzeczeń o stopniu niepełnosprawności osób w wieku powyżej 15 r. ż. wydanych w roku 2019 z podziałem na rodzaje niepełnosprawności, gdzie poszczególne symbole oznaczają: U – upośledzenie umysłowe, P- choroby psychiczne, L – zaburzenia głosu, mowy i choroby słuchu, O – choroby narządu wzroku, R – upośledzenie narządu ruchu, E – epilepsja, S – choroby układów oddechowego i krążenia, T – choroby układu pokarmowego, choroby układu moczowo – płciowego, N – choroby neurologiczne, I – inne, w tym schorzenia endokrynologiczne, metaboliczne, zaburzenia enzymatyczne, choroby zakaźne i odzwierzęce, zeszpecenia, choroby układu krwiotwórczego.

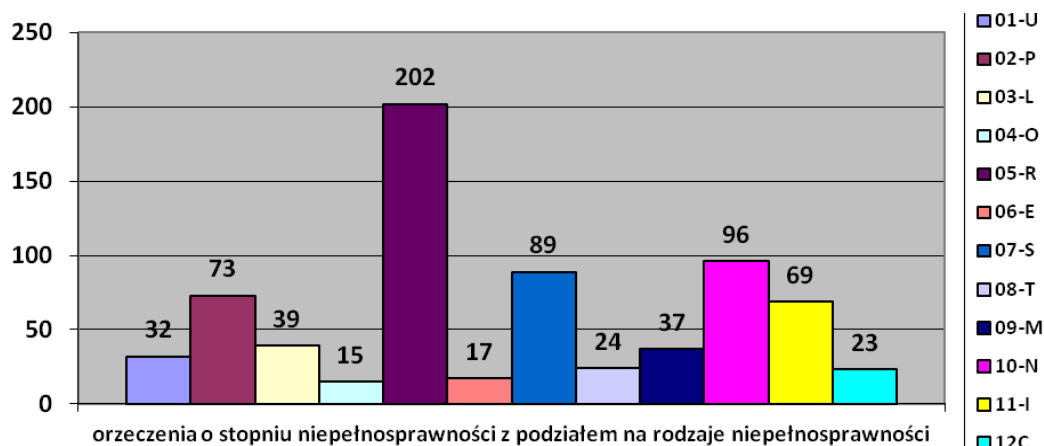

W przypadku orzeczeń o niepełnosprawności osób do 16 r. ż. wydanych w roku 2019 podział ze względu na rodzaj niepełnosprawności przedstawia się następująco:

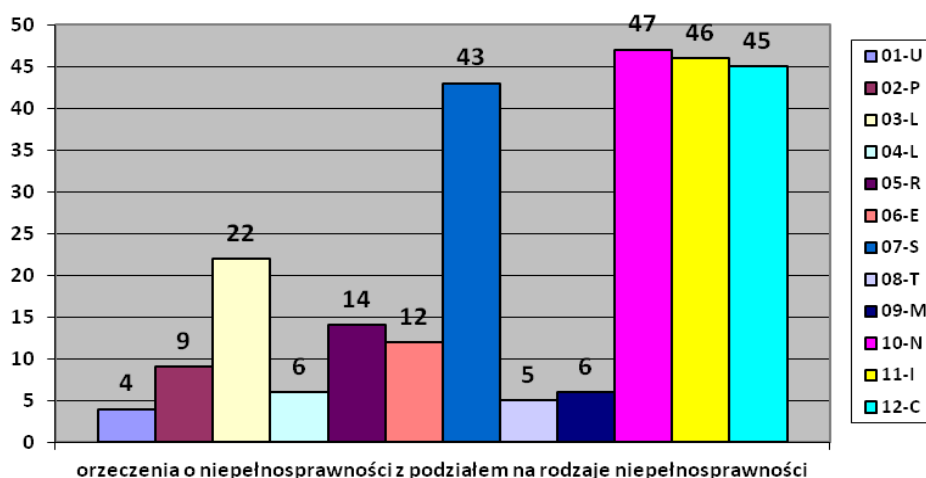

Zespół w okresie sprawozdawczym wydał również:

- 46 legitymacje osobom przed 16-tym rokiem życia,
- 164 legitymacje osobom po 16-tym roku życia na podstawie ważnych orzeczeń o stopniu niepełnosprawności,
- ◆ 134 karty parkingowe dla osób niepełnosprawnych.

Złożono 775 wniosków o wydanie orzeczenia o stopniu niepełnosprawności oraz 266 wniosków o wydanie orzeczenia o niepełnosprawności.

W Zespole do Spraw Orzekania o Niepełnosprawności w Garwolinie orzekają lekarze specjaliści:

- lekarz chorób wewnętrznych,
- psychiatra,
- pediatra,
- chirurg, specjalista rehabilitacji medycznej,
- ortopeda, specjalista medycyny rodzinnej,

oraz specjaliści: 3 psychologów i 2 pracowników socjalnych.

W Zespole brakuje lekarzy orzeczników : okulisty, neurologa i laryngologa.

Czas oczekiwania na rozpatrzenie wniosku wynosił od 3 do 6 tygodni.

Wszystkie wnioski o wydanie orzeczenia o niepełnosprawności i stopniu niepełnosprawności zostały rozpatrzone. Wnioski złożone w grudniu rozpatrywane są na początku następnego roku.

**DROGI PUBLICZNE**

Plan wydatków po dokonanych zmianach wynosi 22.899.400,72 zł natomiast wykonanie 22.825.303,40 zł, tj. w 99,68%. Wydatki na realizację zadań z zakresu odnowy i przebudowy dróg powiatowych stanowiły główną pozycję wydatków Powiatowego Zarządu Dróg za rok 2019.

Zrealizowane w tym dziale wydatki bieżące wyniosły 7.199.757,51 zł, co stanowi 31,54 % wykonania wydatków działu transport i łączność.

Z ogólnej sumy dokonanych wydatków bieżących wyodrębnić można następujące grupy rodzajowe (ze wskaźnikami realizacji w porównaniu do planu rocznego):

**wydatki osobowe niezaliczone do wynagrodzeń**

• 26.115,98 zł – 99,99 %

**wynagrodzenia i pochodne od wynagrodzeń**

• 2.484.545,17 zł – 99,98 %

**pozostałe wydatki bieżące (materiały, usługi, energia)**

▪ 1.386.344,45 zł – 99,45 %

**remonty drogowe ( z zadaniem remontowego w ramach usuwania skutków klęsk żywiołowych)**

• 3.120.755,27 zł – 100 % planu,

**dopłata do ceny usługi na linii komunikacyjnej, na której były wykonywane przewozy autobusowe o charakterze użyteczności publicznej**

▪ 181.996,64 zł, 81,30% planu.

Na realizację zadań inwestycyjnych zaplanowano 15 128 224,00 złotych, natomiast wykonano 15 104 205,89 złotych tj. 99,84% planu.

**Informacja dot. realizacji zadań drogowych w Powiatowym Zarządzie Dróg w Garwolinie w 2019r.**

**Roboty budowlane (stan na dzień 31.12.2019r.)**

Lp.	Nazwa zadania	Zakres rzeczowy	Kwota po przeprowadzonym postępowaniu przetargowym	Podpisanie umowy z Wykonawcą	Termin realizacji robót	Środki własne	Uwagi
						dotacje	
1.	2.	3.	4	5.	6.	7.	8.
<b>GMINA PARYSÓW</b>							
1.	<b>Droga Nr 1313W</b> od drogi nr 36268 (Stara Wieś – Parysów) – Wola Starogrodzka – Puznówka	<b>przebudowa w km 0+000 ÷ 0+750 – 750mb</b> wyrównanie w ilości 75kg/m <sup>2</sup> warstwa wiążąca gr. 4cm warstwa ścierna gr. 3cm pobocza z kruszyw łamanych szer. 1m oczyszczenie rowu z namułu dł. 1460	<b>446 554,94zł</b>	Umowa nr 31/2019 z dn. 15.04.2019r	<b>31.07. 2019r.</b>	346 554,94  gm. Parysów 100 000	Zakończone i odebrane
2.	<b>Droga Nr 1313W</b> od drogi nr 36268 (Stara Wieś – Parysów) – Wola Starogrodzka – Puznówka – etap II	<b>przebudowa w km 0+750 – 0+903 – 153mb</b> wyrównanie w ilości 75kg/m <sup>2</sup> warstwa wiążąca gr. 4cm warstwa ścierna gr. 3cm pobocza z kruszyw łamanych szer. 1m oczyszczenie rowu z namułu dł. 306m	<b>126 254,75</b>	Umowa nr 40/2019 z dn. 18.06.2019r	<b>30.08. 2019r.</b>	126 254,75  -	Zakończone i odebrane

Lp.	Nazwa zadania	Zakres rzeczowy	Kwota po przeprowadzonym postępowaniu przetargowym	Podpisanie umowy z Wykonawcą	Termin realizacji robót	Środki własne	Uwagi
						dotacje	
1.	2.	3.	4.	5.	6.	7.	8.
<b>GMINA TROJANÓW</b>							
3.	<b>Droga Nr 1354W</b> (Paprotnia) – gr. woj. – Mościska – Wola Życka – Kozice – Trojanów	<b>przebudowa w km 0+000 ÷ 3+353 – 3353mb</b> wyrównanie w ilości 75 kg/m <sup>2</sup> warstwa wiążąca gr. 4cm warstwa ścieralna gr. 4cm szer. 6m pobocza z kruszyw łamanych szer.1m Chodnik str. P 1+746 ÷ 1+891 szer. 2m dł. 145mb oczyszczenie rowu z namułu dł. 6543m umocnienie rowu elementami prefabrykowanymi dł. 75mb	<b>2 757 153,68zł</b>	Umowa nr 16/2019 z dn. 20.02.2019r.	<b>15.10. 2019r.</b>	1 078 577,68  FDS 1 378 576 gm. Trojanów 300 000	Zakończone i odebrane
4.	Odbudowa mostu w ciągu drogi powiatowej nr 1360W Trojanów-Piotrówek – Podebłocie – gr. woj. dz. ewid. Nr 1170 w m. Trojanów km 2+230	<b>odbudowa mostu wraz z dojazdami inspektor nadzoru</b>	<b>1 353 000,00zł 17 220,00 zł</b>	Umowa nr 37/2019 z dn. 24.05.2019r.	<b>31.10. 2019r.</b>	477 705 17 220	Zakończone i odebrane

Lp.	Nazwa zadania	Zakres rzeczowy	Kwota po przeprowadzonym postępowaniu przetargowym	Podpisanie umowy z Wykonawcą	Termin realizacji robót	Środki własne	Uwagi
						dotacje	
1.	2.	3.	4.	5.	6.	7.	8.
<b>GMINA BOROWIE</b>							
5.	<b>Przebudowa drogi powiatowej Nr 1301W</b> Stara Prawda – Jamielne – Iwowe w km 5+880 – 6+879	<b>przebudowa w km 5+880 ÷ 6+879 – 999mb</b> warstwa wiążąca gr. 3cm warstwa ścieralna gr. 3cm szer. 5,0m obustronne pobocza kruszywa łamanego gr. 8cm szer.0,75m oczyszczenie rowów z namułu dł. 1998mb	<b>461 558,27zł</b>	Umowa nr 13/2019 z dn. 19.02.2019r.	<b>16.09. 2019r.</b>	281 558,27  FOGR 80 000 gm. Borowie 100 000	Zakończone i odebrane
6.	<b>Przebudowa drogi Nr 1301W</b> Stara Prawda – Jamielne – Iwowe - etap II	<b>przebudowa w km 5+310 – 5+880 – 570mb</b>	<b>194 410,73 zł</b>	Umowa nr 48/2019 z dn. 12.07.2019r.	<b>16.09. 2019r.</b>	194 410,73	Zakończone i odebrane



Lp.	Nazwa zadania	Zakres rzeczowy	Kwota po przeprowadzonym postępowaniu przetargowym	Podpisanie umowy z Wykonawcą	Termin realizacji robót	Środki własne	Uwagi
						dotacje	
<b>GMINA GÓRZNO</b>							
7.	<b>Droga Nr 1328W</b> Garwolin – Reducin – Górzno – Samorządki – Żelechów	<b>przebudowa w km 7+742 ÷ 8+005 - 263mb</b> wyrównanie w ilości 50 kg/m <sup>2</sup> warstwa ścieralna gr. 3 cm szer. 5,5m pobocza z kruszyw łamanych gr. 10cm szer. 1m oczyszczenie rowów z namułu dł. 242mb	<b>85 406,16zł</b>	Umowa nr 14/2019 z dn. 19.02.2019r.	<b>28.06. 2019r.</b>	85 406,16	Zakończone i odebrane
						-	
8.	<b>Droga Nr 1329W</b> Górzno – do drogi nr 17	<b>przebudowa w km 0+244 ÷ 0+484 - 240mb</b> wyrównanie w ilości 50 kg/m <sup>2</sup> warstwa ścieralna gr. 5 cm szer. 6m -183mb, szer. 6,5m – 57mb pobocza z kruszyw łamanych gr. 15cm szer. 1m oczyszczenie rowów z namułu dł. 315mb Chodnik szer. 1,5m po str. P.: 0+260 ÷ 0+375 - 115mb, 0+394 ÷ 0+484 - 90mb	<b>199 338,34zł</b>	Umowa nr 15/2019 z dn. 20.02.2019r.	<b>28.06. 2019r.</b>	199 338,34	Zakończone i odebrane
						-	
<b>GMINA BOROWIE, GMINA GÓRZNO</b>							
9.	<b>Droga Nr 1331 W</b> Głusków – Unin - Reducin	<b>remont w km 0+550 - 2+713 - 2163mb</b> wyrównanie w ilości 0,05Mg/m <sup>2</sup> (km 2+476 - 2+713) warstwa wiążąca gr. 6cm szer. 5,1m i 5,6m warstwa ścieralna gr. 4 cm i gr. 5cm szer. 5,0m i 5,5m pobocza z kruszyw łamanych gr. 11cm szer. 0,75m oczyszczenie rowów z namułu dł. 2654mb	<b>1 542 764,41zł</b>	Umowa nr 62/2019 z dn. 08.11.2019r.	<b>10.12. 2019r.</b>	295 840,21	Zakończone i odebrane
						gm. Górzno 295 840,20 Wojewoda 951 084	

Lp.	Nazwa zadania	Zakres rzeczowy	Kwota po przeprowadzonym postępowaniu przetargowym	Podpisanie umowy z Wykonawcą	Termin realizacji robót	Środki własne	Uwagi
						w tym dotacje	
1.	2.	3.	4	5.	6.	7.	8.
<b>GMINA GARWOLIN</b>							
10.	Droga Nr 1308W Wola Rębkowska - Budy Uśniackie - Wola Władysławowska	<b>przebudowa w km 4+166 - 4+466 i w km 4+656 - 5+355 - 999mb</b> warstwa ścieralna gr. 5cm szer. 5,5m obustronne pobocza gruntowe szer. 1m	<b>201 395,40zł</b>	Umowa nr 23/2019 z dn. 14.03.2019r.	<b>28.06. 2019r.</b>	201 395,40  -	Zakończone i odebrane
<b>GMINA ŻELECHÓW</b>							
11.	Droga Nr 1342W droga przez wieś Piastów - etap I	<b>przebudowa w km 1+797 - 3+046 - 1249mb</b> wyrównanie w ilości 75 kg/m <sup>2</sup> nawierzchnie z mieszanek mineralno-bitumicznych asfaltowych o gr. 3 cm szer. 5,5m obustronne pobocza z kruszyw łamanych gr. 10cm szer. 0,75m	<b>530 176,68zł</b>	Umowa nr 22/2019 z dn. 14.03.2019r.	<b>28.06. 2019r.</b>	180 176,68  gm. Żelechów 350 000	Zakończone i odebrane
12.	Przebudowa drogi Nr 1342W droga przez wieś Piastów w km 1+267÷1+797	<b>przebudowa w km 1+267 - 1+797 - 530 m</b>	<b>233 386,72zł</b>	Umowa nr 34/2019 z dn. 26.04.2019r.	<b>28.06. 2019r.</b>	233 386,72  -	Zakończone i odebrane
13.	Droga powiatowa Nr 1330W Garwolin - Oziemkówka - Mistków Kościelny - Zwola Poduchowna - Żelechów - Dudki - Trojanów	<b>przebudowa w km 25+467 - 26+054, w km 27+053 - 27+234 - 768 m</b> wyrównanie w ilości 2,5Mg/m <sup>3</sup> warstwa ścieralna gr 4cm i szer. 6,0m chodnik str. L 25+467 - 26+054 - 587mb szer. 2,0m chodnik str. L 27+053 - 27+234 - 181mb szer. 2,0m pobocza z kruszywa łamanego gr. 10cm i szer. 1,0m	<b>1 248 074,48zł</b> <b>rok 2019</b> <b>524 312,54 zł</b> <b>rok 2020</b> <b>723 761,94 zł</b>	Umowa nr 57/2019 z dn. 30.09.2019r.	<b>29.11. 2019r.</b> <b>31.07. 2020r.</b>	249 615,48  FDS 998 459	Zakończono i odebrano prace przewidziane do realizacji w 2019r.
<b>GMINA ŁASKARZEW</b>							
14.	Droga Nr 1326W Wola Rowska - Nowy Pilczyn	<b>przebudowa w km 0+013 - 1+233 - 1220mb</b> wyrównanie w ilości 75 kg/m <sup>2</sup> nawierzchnie z mieszanek mineralno-bitumicznych asfaltowych o gr. 3 cm szer. 5,5m obustronne pobocza z kruszyw łamanych gr. 10cm szer. 1m	<b>401 372,37zł</b>	Umowa nr 24/2019 z dn. 14.03.2019r.	<b>28.06. 2019r.</b>	401 372,37  -	Zakończone i odebrane
15.	Przebudowa drogi Nr 1326W Wola Rowska - Nowy Pilczyn - etap II	<b>przebudowa w km 1+233 - 1+341 - 108mb</b> wyrównanie w ilości 75kg/m <sup>2</sup> nawierzchnie z mieszanek mineralno-bitumicznych asfaltowych o gr. 4 cm pobocza z kruszyw łamanych gr. 10cm szer. 1m	<b>109 363,36zł</b> <b>zapytanie ofertowe</b>	Umowa nr 35/2019 z dn. 26.04.2019r.	<b>28.06. 2019r.</b>	109 363,36	Zakończone, i odebrane

Lp.	Nazwa zadania	Zakres rzeczowy	Kwota po przeprowadzonym postępowaniu przetargowym	Podpisanie umowy z Wykonawcą	Termin realizacji robót	Środki własne	Uwagi
						dotacje	
1.	2.	3.	4	5.	6.	7.	8.
<b>GMINA SOBOLEW</b>							
16.	Droga Nr 1348W Wola Łaskarzewska – Budy Krępskie – Sobolew	<b>przebudowa w km 11+475 ÷ 11+775 - 300mb</b> warstwa wiążąca gr 4cm warstwa ścieralna gr. 4cm szer. 5,5m chodnik str. L szer. 2m 11+475 ÷ 11+763 - 288 m pobocze z kruszyw łamanych gr. 12cm str. P gł. 269m i szer.1m oczyszczenie rowu z namułu str. P dł. 63m kopanie rowu str. P dł. 265mb	<b>555 047,66zł</b>	Umowa nr 12/2019 z dn. 19.02.2019r.	<b>28.06. 2019r.</b>	355 047,66  gm. Sobolew 200 000	Zakończone i odebrane
17.	Wzmocnienie nawierzchni brukowej drogi Nr 1356W Sobolew – Godzisz – Wola Życka – Podeblęcie w km 2+516÷2+681	<b>wzmocnienie nawierzchni w km 2+516 - 2+681 - 165mb</b>	<b>43 999,56zł zapytanie ofertowe</b>	Umowa nr 33/2019 z dn. 26.04.2019r.	<b>28.06. 2019r.</b>	43 999,56  -	Zakończone i odebrane
<b>GMINA MIASTKÓW KOŚCIELNY</b>							
18.	Przebudowa mostu nr JN1 1001825 w ciągu drogi powiatowej Nr 1330W Garwolin – Oziemkówka – Miastków Kościelny – Zwola Poduchowna – Żelechów – Dudki – Trojanów w km 10+049,5 do km 10+078,5 w m. Oziemkówka wraz z dojazdami	<b>przebudowa mostu wraz z dojazdami inspektor nadzoru</b>	<b>2 922 015,55 zł 19 680,00 zł</b>	Umowa Nr 47/2019 z dn. 12.07.2019r.	<b>10.12. 2019r.</b>	1 454 395,55 19 680,00  Rezerwa 1 467 620	Zakończone i odebrane
19.	Przebudowa drogi powiatowej nr 1330W Garwolin – Oziemkówka – Miastków Kościelny – Zwola Poduchowna – Żelechów – Dudki – Trojanów – Etap II – dojazdy do mostu Nr JN1 1001825	<b>przebudowa w km 8+996 - 9+995 - 999mb</b> wyrównanie w ilości 0,1Mg/m <sup>2</sup> warstwa wiążąca gr. 4cm szer. 6,1m warstwa ścieralna gr. 4cm szer. 6,0m obustronne pobocza z kruszyw łamanych gr. 10cm szer. 1m oczyszczenie rowu z namułu na dł. 1200m	<b>763 588,06zł</b>	Umowa nr 53/2019 z dn. 22.08.2019r.	<b>31.10. 2019r.</b>	381 794,06  Rezerwa 381 794	Zakończone i odebrane

Lp.	Nazwa zadania	Zakres rzeczowy	Kwota po przeprowadzonym postępowaniu przetargowym	Podpisanie umowy z Wykonawcą	Termin realizacji robót	Środki własne	Uwagi
						dotacje	
1.	2.	3.	4	5.	6.	7.	8.
20.	Przebudowa drogi powiatowej nr 1330W Garwolin – Oziemkówka – Miastków Kościelny – Zwola Poduchowna – Żelechów – Dudki – Trojanów – Etap III – skrzyżowanie	<b>przebudowa w km 8+896 – 8+996 – 100mb</b> wyrównanie w ilości 0,1Mg/m <sup>2</sup> warstwa wiążąca gr. 4cm warstwa ścierna gr. 4cm pobocza z kruszyw łamanych gr. 10cm	<b>86 378,23zł</b> zapytanie ofertowe	Umowa nr 55/2019 z dn. 16.09.2019r.	<b>31.10. 2019r.</b>	44 120,23  Rezerwa 42 258	Zakończone i odebrane
<b>GMINA PILAWA, GMINA PARYSÓW</b>							
21.	Remont drogi Nr 1313W od drogi nr 36268 (Stara Wieś – Parysów) – Wola Starogrodzka – Puznówka na odcińku od km 6+084 do km 7+982 – etap II	<b>remont w km 6+084 ÷ 7+982 - 1898mb</b> wyrównanie istniejącej nawierzchni betonem asfaltowym – 0,075Mg/m <sup>2</sup> warstwa wiążąca gr. 4cm i szer. 5,1m warstwa ścierna gr. 3cm i szer. 5,0m pobocza z kruszyw łamanych gr. 10cm i szer. 1,0m oczyszczenie rowu z namułu na dł. 2657,2mb	<b>848 061,32zł</b>	Umowa nr 30/2019 z dn. 15.04.2019r.	<b>30.09. 2019r.</b>	208 356,32  Wojewoda 639 705	Zakończone i odebrane
<b>MIASTO GARWOLIN</b>							
22.	Droga Nr 1328W Garwolin – Reducin – Górzno – Samorządki – Żelechów	<b>Przebudowa w km 0+520 – 3+035 – 2515mb</b> wyrównanie istniejącej nawierzchni w ilości 0,075Mg/m <sup>2</sup> warstwa wiążąca gr. 4cm o szer. 5,6m i 6,1m warstwa ścierna gr. 4cm o szer. 5,5m i 6,0m chodnik str. L 0+520 – 0+645 – 125mb szer. 2,0m chodnik str. P 0+624 – 1+134 – 510mb szer. 2,0m pobocze z kruszywa łamanego gr. 10cm szer. 1,0m perony autobusowe dł. 30m szer. 2,0m w km 1+013 str. L, 1+196 str. P, 2+910 str. L oczyszczenie rowów z namułu na dł. 3932mb	<b>2 059 498,47zł</b>	Umowa nr 54/2019 z dn. 28.08.2019r.	<b>31.10. 2019r.</b>	629 749,47  FDS 1 029 749 m. Garwolin 400 000	Zakończone i odebrane

Lp.	Nazwa zadania	Zakres rzeczowy	Kwota po przeprowadzonym postępowaniu przetargowym	Podpisanie umowy z Wykonawcą	Termin realizacji robót	Środki własne	Uwagi
						dotacje	
1.	2.	3.	4	5.	6.	7.	8.
<b>GMINA PILAWA</b>							
23.	Remont drogi powiatowej Nr 1311W Wola Władysławowska – Łucznicza w km 2+383 – 2+510	<b>remont w km 2+383 – 2+510 – 127mb</b> wyrównanie istniejącej podbudowy kruszywem gr. 5cm warstwa wiążąca gr. 4cm i szer. 5,6m warstwa ścieralna gr. 4cm i szer. 5,5m pobocza z kruszyw łamanych gr. 12cm i szer. 1m oczyszczenie rowu z namułu na dł. 127mb	<b>79 964,16zł</b> zapytanie ofertowe	Umowa nr 63/2019 z dn. 27.11.2019r.	<b>15.12. 2019r.</b>	79 964,16  -	Zakończone i odebrane
<b>GMINA BOROWE, MIASTKÓW KOŚCIELNY</b>							
24.	Droga Nr 1332W Wilchta- Oziemkówka	<b>przebudowa w km 0+010 – 4+410 – 4400mb</b> warstwa wiążąca gr. 4cm i szer. 6,1m warstwa ścieralna gr. 4cm i szer. 6,0m pobocza z kruszyw łamanych gr. 10cm i szer. 1,0m chodnik str. L 2+990 – 3+126 – 136mb szer. 2,0m chodnik str. P 2+794 – 3+122 – 328mb szer. 2,0m chodnik str. P 3+128 – 3+279 – 151mb szer. 2,0m oczyszczenie rowu z namułu na dł. 8800mb	<b>3 139 412,52zł</b> <b>rok 2019 1 013 094,42 zł</b> <b>rok 2020 2 126 318,10 zł</b>	Umowa nr 58/2019 z dn. 30.09.2019r.	<b>31.11. 2019r.</b> <b>31.07. 2020r.</b>	627 882,52	Zakończono i odebrano prace przewidziane do realizacji w 2019r.
<b>Razem</b>						<b>23,869 km, 2 mosty</b>	<b>20 425 075,82 zł</b>
<b>Gminy</b>							<b>1 745 840,20 zł</b>
<b>FDS, Wojewoda, Rezerwa</b>							<b>10 356 070,00 zł</b>

**Przebudowa drogi powiatowej Nr 1308W**

Wola Rębkowska – Budy Uśniackie – Wola Władysławowska w km 4+166 ÷ 4+466 i w km 4+656 ÷ 5+355



**Przebudowa drogi powiatowej Nr 1326W**

Wola Rowska – Nowy Pilczyn w km 0+013 ÷ 1+233.

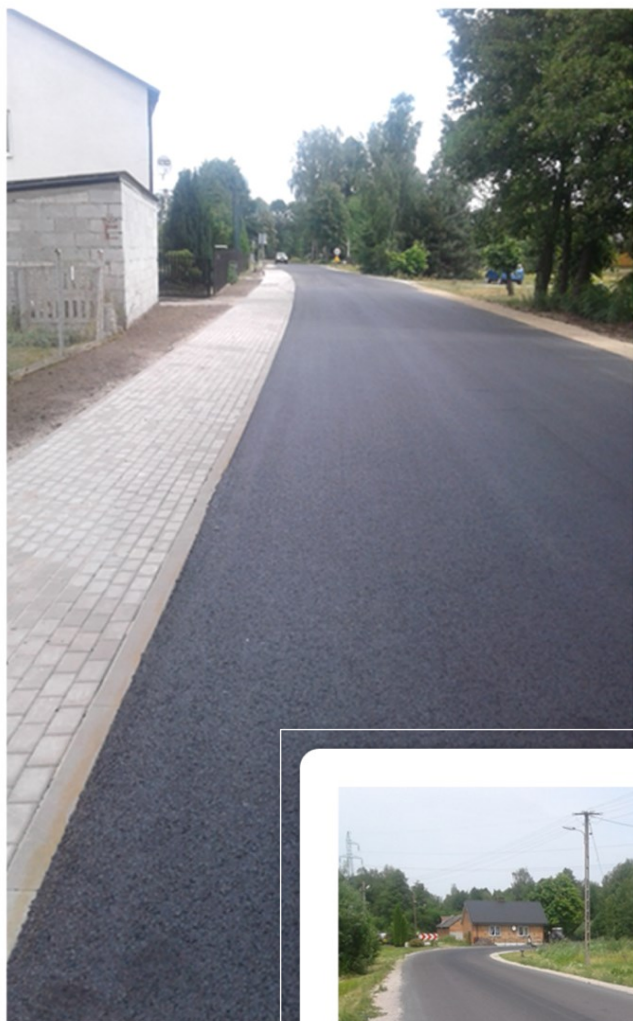

**Przebudowa drogi powiatowej Nr 1328W**

Garwolin – Reducin – Górzno – Samorządki - Żelechów w km 7+742 ÷ 8+005





**Przebudowa drogi powiatowej Nr 1328W**

Garwolin – Reducin – Górzno – Samorządki – Żelechów w km 0+520 ÷ 3+035



**Przebudowa mostu Nr JN1 1001825 w ciągu drogi Nr 1330W**

Garwolin – Oziemkówka – Miastków Kościelny – Zwola Poduchowna –

Żelechów – Dudki – Trojanów w km 10+049,5 do km 10+078,5 w m. Oziemkówka wraz z dojazdami



**Przebudowa drogi powiatowej Nr 1348W**

Wola Łaskarzewska – Budy Krępskie - Sobolew w km 11+475 ÷ 11+775



**Przebudowa drogi powiatowej Nr 1354W (Paprotnia)**

gr. woj. – Mościska – Wola Życka – Kozice – Trojanów w km 0+000 ÷ 3+353



## TRANSPORT DROGOWY

### Wydawanie, zatrzymywanie, cofanie i przywracanie uprawnień do kierowania pojazdami.

- A. Na dzień 31 grudnia 2019r. liczba osób uprawnionych do kierowania pojazdami mechanicznymi w naszym powiecie wynosi 70445.

ROK	Liczba osób uprawnionych do kierowania pojazdami mechanicznymi w powiecie
2018	68272
2019	70445

- B. Prawa jazdy międzynarodowe wydawane są na podstawie ważnego krajowego prawa jazdy.

ROK	Liczba wydanych praw jazdy międzynarodowych
2018	49
2019	44

C. Do zadań Wydziału Komunikacji należy również:

- współpraca z organami ścigania oraz organami orzekającymi w sprawie zakazu prowadzenia pojazdów mechanicznych;
- zatrzymywanie uprawnień do kierowania pojazdami;
- kierowanie osób na egzamin sprawdzający kwalifikacje, badania lekarskie i psychologiczne oraz kursy reedukacyjne;
- cofanie i przywracanie uprawnień do kierowania pojazdami.

Poniższa tabela przedstawia **liczbę (sumę)** wszystkich decyzji (zatrzymujących, cofających, kierujących i umarzających postępowanie administracyjne) dotyczących uprawnień kierowców:

ROK	Ogółem liczba decyzji
2018	1505
2019	1835

w tym (dla przykładu przedstawiamy **niektóre** rodzaje decyzji wydanych w sprawie uprawnień do kierowania pojazdami):

⇒ wydano następującą liczbę decyzji dotyczących **zakazu prowadzenia pojazdów mechanicznych w związku z wyrokiem sądowym**

ROK	Liczba cofniętych uprawnień do kierowania pojazdami
2018	334
2019	335

Oprócz w/w decyzji w 2018 r. wydano 50 zawiadomień o wykonaniu środka karnego (dotyczy to osób bez uprawnień). W 2019r. wydano ich 32.

⇒ wydano następującą liczbę decyzji dotyczących **uprawnień dłużników alimentacyjnych**

ROK	Liczba wydanych decyzji dotyczących dłużników alimentacyjnych
2018	16
2019	13

⇒ wydano następującą liczbę decyzji dotyczących **skierowań na badania lekarskie i psychologiczne oraz kursy reedukacyjne**

ROK	Badanie lekarskie	Badania psychologiczne	Kursy reedukacyjne
2018	219	218	201
2019	229	225	218

⇒ wydano następującą liczbę decyzji **cofających uprawnienia** w związku z przekroczeniem liczby punktów karnych jak również w związku z istnieniem przeciwwskazań lekarskich

i psychologicznych a także w przypadku popełnienia wykroczeń w okresie 2 lat od otrzymania prawa jazdy.

ROK	Liczba wydanych decyzji cofających uprawnienia w powyższej sprawie:
2018	47
2019	51

Na podstawie informacji przesyłanych przez Policję oraz Główny Inspektorat Transportu Drogowego, wydawane są decyzje dotyczące zatrzymania prawa jazdy

ROK	kierowanie pojazdem z prędkością przekraczającą o więcej niż 50km/h na obszarze zabudowanym	przedłużenie okresu zatrzymania prawa jazdy o kolejne 3 miesiące w związku z kierowaniem pojazdem z prędkością przekraczającą o więcej niż 50km/h na obszarze zabudowanym	przewożenia osób w liczbie przekraczającej liczbę miejsc określoną w dowodzie rejestracyjnym lub wynikającą z konstrukcyjnego przeznaczenia pojazdu
2018	228	3	1
2019	356	4	3

**D.** Dokument stwierdzający uprawnienie do kierowania pojazdem, jakim jest prawo jazdy wydaje, za opłatą oraz po uiszczeniu opłaty ewidencyjnej, starosta właściwy ze względu na miejsce zamieszkania osoby ubiegającej się.

ROK	Liczba wydanych decyzji dotyczących wydania uprawnień do kierowania pojazdami mechanicznymi (liczba wysłanych zamówień na prawo jazdy do PWPW)
2018	3520
2019	3596

**E. Kod 95** – dotyczy kierowców zawodowych wykonujących pracę na stanowisku kierowcy przewożąc osoby bądź rzeczy. Kierowcy Ci muszą posiadać prawo jazdy kat. C (pojazd samochodowy o dopuszczalnej masie całkowitej przekraczającej 3,5 tony) oraz kat. CE (pojazdy kat. C wraz z przyczepą), a także kat. D (autobusem) oraz DE (kat. D wraz z przyczepą).

ROK	Liczba praw jazdy z kodem 95
2018	643
2019	612

F. Zgodnie z art. 109 ustawy o kierujących pojazdami, Starosta wydaje zezwolenia na kierowanie pojazdami uprzywilejowanymi takimi jak: karetki pogotowia, pojazdy ochotniczej straży pożarnej, pojazdy przewożące wartości pieniężne i inne.

ROK	Liczba zezwoleń na kierowanie pojazdem uprzywilejowanym
2018	68
2019	79

### 1. Wydawanie i cofanie zezwoleń Ośrodkom Szkolenia Kierowców.

ROK	Liczba Ośrodków Szkolenia Kierowców	Liczba osób przeszkolonych w podległych OSK
2018	17+1 Ośrodek „ZSR Miętne”	2195
2019	17+1 Ośrodek „ZSR Miętne”	2246

W 2019 roku 1 OSK zrezygnował z prowadzenia działalności, 1 OSK rozpoczął działalność.

Z ogólnej liczby 18 OSK - 9 ośrodków szkoli wyłącznie w zakresie uprawnień do kierowania pojazdami na kat. B (samochody osobowe do 3,5 tony), natomiast pozostałe OSK posiadają uprawnienia na szkolenie w zakresie więcej niż jedna kategoria prawa jazdy.

W 2019r. zaplanowano 19 kontroli. Przeprowadzono 16 kontroli, nie przeprowadzono 3 kontroli, ze względu na rezygnację z prowadzenia działalności. Nie wystąpiły zalecenia ani uwagi pokontrolne w OSK.

Wykaz Ośrodków Szkolenia Kierowców przedstawia **WYKAZ nr 1**.

Największą liczbę kursantów przeszkoliły następujące ośrodki:

NAZWA OŚRODKA	LB. KURSANTÓW
OSK MARCIN	841 osób
OSK OLAF	400 osób
OSK MIKA	216 osób
OSK TALAR	211 osób
OSK PIOTREK	81 osób



Prowadzona jest również ewidencja instruktorów nauki jazdy.

ROK	Liczba instruktorów nauki jazdy w powiecie	Liczba instruktorów nauki jazdy zatrudnionych w podległych OSK
2018	99	76
2019	99	78

## 2. Holowanie oraz przechowywanie pojazdów usuniętych z drogi.

Na terenie naszego powiatu działały **2 jednostki** usuwające pojazdy, które posiadały również parkingi strzeżone:

- ⇒ **AUTO – HOL TOLEDO** - Witold Trzmielewski Garwolin ul. Staszica 66
- ⇒ **LAGUNA-Helena Zajac** - Łaskarzew ul. Łaskarza 22

Starosta w stosunku do pojazdu usuniętego z drogi występuje do Sądu z wnioskiem o orzeczenie jego przepadku na rzecz powiatu, jeżeli prawidłowo powiadomiony właściciel lub osoba uprawniona nie odebrała pojazdu w terminie 3 miesięcy od dnia jego usunięcia.

ROK	Liczba pojazdów, które stały się własnością powiatu na podstawie prawomocnego postanowienia Sądu	Liczba pojazdów sprzedanych	Liczba pojazdów oddanych do demontażu
2017	6 (5 osobowych +1 motorower)	0	6
2018	3 osobowe	0	3
2019	8 osobowych	1	7

Na koniec 2019 roku na podległych parkingach znajdowało się 5 pojazdów (w tym: 2 dotyczy art. 130a oraz 2 pojazdy usunięte na podstawie art. 50a -czyli zostały porzucone z zamiarem wyzbycia się, 1 pojazd usunięty ze stacji LPG), które nie zostały odebrane przez właścicieli.

Ponadto na dzień 31.12.2019r. w Sądzie znajdował się 1 wniosek o orzeczenie przepadku pojazd na rzecz powiatu. W 2019 roku Sąd orzekł przepadek 8 samochodów osobowych na rzecz Powiatu Garwolińskiego.

### 3. Realizacja zadań w zakresie prawa o transporcie drogowym.

#### Realizacja prawa o transporcie drogowym

Zgodnie z ustawą z dnia 6 września 2001 r. o transporcie drogowym (Dz. U. z 2019r. poz. 2140 z późn. zm.) wydano następującą ilość dokumentów uprawniających do przewozów tj.:

⇒ **Licencji/zezwoleń** (art. 5 ustawy)

#### na wykonywanie krajowego transportu drogowego rzeczy

ROK	Liczba licencji	Liczba pojazdów zgłoszonych do licencji
2018	190	657
2019	199	692

Ponadto w 2019 roku 25 przewoźników posiadało licencję na pośrednictwo przy przewozie rzeczy, tzw. spedycję.

ROK	Liczba wydanych licencji/ zezwoleń w poszczególnych latach	Liczba pojazdów na które wydano wypisy	Pobrana opłata w zł
2018	15	41	19510,00
2019	14	70	21400,00

#### na wykonywanie krajowego transportu drogowego osób

ROK	Liczba licencji (ogólny stan na koniec danego roku)	Liczba pojazdów autobusów zgłoszonych do licencji	Liczba pojazdów osobowych zgłoszonych do licencji
2018	25	194	10
2019	25	202	15

ROK	Liczba licencji wydanych w danym roku	Liczba pojazdów (wypisów z licencji)	Pobrana opłata w zł
2018	0	1	110,00
2019	2	23	4350,00

⇒ **Zaświadczenia na wykonywanie przewozu rzeczy i osób w krajowym transporcie drogowym na potrzeby własne:**

ROK	Liczba zaświadczeń (ogólny stan na koniec danego roku)	Liczba pojazdów
2018	150	469
2019	157	488

ROK	Liczba wydanych zaświadczeń w danym roku	Liczba wypisów	Pobrana opłata w zł
2018	14	51	7095
2019	11	76	6065

⇒ **Zezwolenia**

ROK	Liczba zezwoleń (ogólny stan na koniec danego roku)	Liczba wypisów
2018	62	620
2019	62	620

- PKS Garwolin - 57 zezwoleń – teren powiatu
- Wołoszka Janusz - 5 zezwoleń:
  - linia Garwolin- Borowie- Parysów
  - linia Garwolin- Miastków Kościelny p. Zgórze
  - linia Garwolin- Miętne- Pilawa
  - linia Garwolin- Miastków Kościelny p. Oziemkówkę
  - linia Żelechów-Garwolin-Miętne
- Książek Jacek - 1 zezwolenie – linia Garwolin – Łaskarzew

W 2018 roku obowiązywało jedno zezwolenie na przewozy regularne specjalne (dowóz uczniów do szkoły) wydane dla przedsiębiorcy Andrzeja Gajdy. Natomiast w 2019 roku obowiązywało jedno zezwolenie na przewozy regularne specjalne (dowóz pracowników do AVON) wydane dla przedsiębiorcy Janusza Wołoszki.

#### 4. Realizacja publicznego transportu zbiorowego o charakterze użyteczności publicznej

Uchwałą Nr XIII/69/2019 Rada Powiatu Garwolińskiego z dnia 28 sierpnia 2019 r. w wyraziła zgodę na zawarcie przez Powiat Garwoliński umowy o świadczenie usług w zakresie publicznego transportu zbiorowego na liniach komunikacyjnych podlegających dopłacie ze środków Funduszu rozwoju przewozów autobusowych o charakterze użyteczności publicznej na następujących liniach komunikacyjnych:

- 1) relacji: Garwolin Sulbiny - Ruda Talubska - Wola Rawska - Łaskarzew;
- 2) relacji: Wilga - Trzcianka - Stary Żabieniec - Wilkowyja Rębków- Wola Rębkowska - Garwolin;
- 3) relacji: Stary Żabieniec - Marianów - Wilkowyja - Górki - Ruda Talubska Garwolin;
- 4) relacji: Garwolin- Miętne - Michałowka - Jagodne - Stary Puznów - Niecieplin -Garwolin;
- 5) relacji: Garwolin - Niecieplin - Głosków - Wilchta Borowie - Nowa Brzuza - Chromin - Łopacianka - Gościewicz - Filipówka - Nowa Brzuza Borowie - Głosków -Garwolin;
- 6) relacji: Maciejowice - Domaszew - Podlęż- Samogoszcz - Bączki - Ruda Tarnowska;
- 7) relacji: Wola Starogrodzka - Parysów - Żabieniec - Trąbki - Garwolin;
- 8) relacji: Garwolin - Ruda Talubska - Łaskarzew- Maciejowice - Wróble;
- 9) relacji: Garwolin - Wola Rębkowska - Rębków - Trzcianka - Wilga - Wola Celejowska - Mariańskie Porzeczce - Wicie - Podole - Wilga - Stary Żabieniec;
- 10) relacji: Wilga - Celejów - Wola Celejowska - Mariańskie Porzeczce - Wicie - Podole -Zakrzew - Celejów - Wilga - Trzcianka - Rębków - Wola Rębkowska - Garwolin;
- 11) relacji: Garwolin Sulbiny - Wola Rawska - Ruda Talubska Izdebnik - Stary Żabieniec;
- 12) relacji: Borowie Gózd - Borowie - Chromin Iwowe;
- 13) relacji: Garwolin - Wilchta - Borowie - Chromin - Iwowe;
- 14) relacji: Borowie - Gościewicz Kolonia - Gościewicz - Brzuskowola - Filipówka -Borowie;
- 15) relacji: Borowie - Chromin - Łopacianka - Gościewicz - Brzuskowola - Filipówka;
- 16) relacji: Garwolin - Wola Rębkowska - Rębków - Trzcianka - Wilga - Zakrzew - Podole - Wicie - Mariańskie Porzeczce;
- 17) relacji: Garwolin - Wola Rębkowska - Miętne - Garwolin;
- 18) relacji: Garwolin - Wola Rębkowska - Krystyna;
- 19) relacji: Garwolin - Wola Rębkowska - Rębków - Trzcianka - Wilga;
- 20) relacji: Garwolin - Czystków - Izdebnik;
- 21) relacji: Maciejowice - Kobylnica - Strych - Wróble;
- 22) relacji: Parysów - Puznówka - Wygoda - Miętne - Garwolin;

- 23) relacji: Garwolin - Głusków - Wilchta - Słup Drugi - Borowie - Filipówka- Brzuszkowola - Gościewicz;
- 24) relacji: Garwolin - Głusków - Wilchta - Borowie - Gózd - Borowie - Chromin - Iwowe;
- 25) relacji: Garwolin - Wola Rębkowska - Rębków - Trzcianka - Wilga - Zakrzew - Wicie - Podole - Celejów - Wilga - Trzcianka - Stary Żabieniec - Trzcianka - Rębków - Wola Rębkowska - Garwolin;
- 26) relacji: Garwolin - Unin - Przykory - Oziemkówka - Kamionka - Wilchta - Borowie -Gózd - Borowie - Chromin - Iwowe;
- 27) relacji: Maciejowice - Przewóz - Antoniówka Świerżowska;
- 28) relacji: Garwolin - Wola Rębkowska - Rębków - Wilkowyja - Stary Żabieniec Trzcianka - Wilga - Zakrzew - Podole - Wicie - Mariańskie Porzeczce - Wola Celejowska - Wilga - Trzcianka - Stary Żabieniec;
- 29) relacji: Garwolin - Wola Rębkowska - Rębków - Trzcianka - Stary Żabieniec -Trzcianka- Wilga - Skurcza - Wanaty - Łaskarzew - Ruda Talubska - Garwolin;
- 30) relacji: Żelechów - Gończyce - Sobolew - Godzisz - Oronne - Maciejowice - Antoniówka Świerżowska;
- 31) relacji: Garwolin - Wola Rębkowska - Rębków - Ewelina - Stoczek - Wilkowyja -Marianów - Stary Żabieniec;
- 32) relacji: Garwolin - Głusków - Wilchta - Parysów - Kozłów - Wola Starogrodzka - Stodzew Kolo -nia;
- 33) relacji: Garwolin - Głusków - Wilchta - Parysów - Żabieniec - Trąbki - Lipówki -Garwolin;
- 34) relacji: Garwolin - Lipówki - Trąbki - Obrąb - Żabieniec - Obrąb - Parysów - Wola Starogrodzka,
- 35) relacji: Antoniówka Świerżowska- Maciejowice - Sobolew - Gończyce - Garwolin;
- 36) relacji: Garwolin - Wólka Ostrożeńska - Gończyce - Kownacica Sobolew - Godzisz - Maciejowice - Antoniówka Świerżowska;
- 37) relacji: Garwolin- Sulbiny - Gończyce - Sobolew - Godzisz - Maciejowice—Samogoszcz - Tarnów- Wilga - Trzcianka - Rębków - Garwolin;
- 38) relacji: Garwolin - Sulbiny Gąsów- Stary Pilczyn - Łaskarzew- Dąbrowa- Uścieniec-Izdebno - Ruda Talubska - Garwolin;
- 39) relacji: Garwolin - Głusków - Wilchta - Borowie - Gościewicz Filipówka - Borowie Wilchta - Parysów - Wilchta - Głusków - Garwolin;
- 40) relacji: Garwolin - Sulbiny - Gończyce - Piastów - Wola Żelechowska - Żelechów;
- 41) relacji: Garwolin - Głusków - Wilchta - Parysów - Starowola Gózd - Jaźwiny Borowie;
- 42) relacji: Wilga - Trzcianka - Rębków - Wola Rębkowska - Miętne Garwolin
- 43) relacji: Życzyn - Kozice - Jagiełła - Trojanów Kolonia Kozice - Piotrówek - Podeblocie - Wola Życica - Życzyn.

Przyjęcie przedmiotowej uchwały było niezbędne do zawarcia umowy o świadczenie usług w zakresie publicznego transportu zbiorowego na ww. 43 liniach użyteczności publicznej na terenie Powiatu Garwolińskiego. W wyniku przyjęcia przedmiotowej uchwały Powiat Garwoliński jako organizator podpisał umowę nr 1/2019 o świadczenie usług w zakresie publicznego transportu zbiorowego w transporcie drogowym z dnia 30 sierpnia 2019 z operatorem Przedsiębiorstwem Komunikacji Samochodowej w Garwolinie Spółka Akcyjna. W ramach realizacji przedmiotowej umowy operator zrealizował 412 669,5 wozokilometrów. Operator uzyskał dopłatę w kwocie 135 590,77 złotych z Funduszu Rozwoju Przewozów Autobusowych Użyteczności Publicznej a także 23 538,56 złotych ze środków Powiatu Garwolińskiego jako organizatora. Dodatkowo za pośrednictwem Powiatu Garwolińskiego Operator otrzymał 545 558,92 złotych tytułem rekompensaty w części stanowiącej zwrot utraconych przychodów i poniesionej w związku z tym straty z tytułu stosowania ustawowych uprawnień do ulgowych przejazdów w publicznym transporcie zbiorowym.

## 5. Rejestracja i wyrejestrowanie pojazdów

- A. Na koniec 2019 roku na terenie Powiatu Garwolińskiego zarejestrowanych było 118391 pojazdów. W ramach realizacji przez Wydział Komunikacji powierzonych zadań, wydawane są decyzje o rejestracji pojazdów, rejestracji czasowej, o wyrejestrowaniu pojazdów, skierowania na nabicie numerów, decyzje o odmowie bądź uchyleniu rejestracji.

Dla porównania przedstawiamy ilość zarejestrowanych pojazdów w latach 2018-2019:

ROK	Liczba zarejestrowanych pojazdów
2018	113464
2019	118391

Poniżej przedstawiono liczbę wydanych tablic rejestracyjnych w latach 2018 – 2019 w rozbiciu na rodzaje tablic:

Rodzaj tablic/Rok	2018	2019
Samochodowe zwyczajne	8744	9381
Samochodowe zmniejszone	23	29
Zabytkowe	16	32
Samochodowe do przyczep	611	668
Motocyklowe	660	785
Ciągnikowe	417	379
Motorowerowe	244	296
Indywidualne	8	18
Suma	10723	11588

### Rejestrowane pojazdy – ogółem

Rodzaj pojazdów	Liczba zarejestrowanych ogółem pojazdów (113464) w rozbiściu na rodzaje - 2018 r.	Liczba zarejestrowanych ogółem pojazdów (118391) w rozbiściu na rodzaje - 2019 r.	% udział w ogólnej liczbie - 2019 r.
Samochody osobowe	71274	74501	62,93
Samochody ciężarowe	9522	9833	8,31
Autobusy	408	417	0,35
Ciągniki samochodowe	779	823	0,70
Ciągniki rolnicze	10956	11159	9,43
Samochody specjalne	753	818	0,69
Pojazdy sam. inne (quady)	217	290	0,24
Motocykle	4822	5543	4,68
Motorowery	4697	4986	4,21
Pozostałe pojazdy (przyczepy, naczepy)	9164	10021	8,46
Razem	108650	118391	100%

⇒ Karty pojazdu

ROK	Liczba wydanych kart pojazdów (samochody, motocykle) dla pojazdów sprowadzonych z zagranicy
2018	4765
2019	5067

#### B.

W 2019 roku wyrejestrowanych zostało 2072 pojazdów. Potwierdzono ponadto ubycie 4360 pojazdów, które zarejestrowane zostały w innych urzędach w 2019 roku.

ROK	Liczba wyrejestrowanych pojazdów na stałe (tj. demontaż, wywóz za granicę, kradzież)
2018	1998
2019	2072

## C.

Rodzaj decyzji, postanowienia	Rok 2018	Rok 2019
Decyzje o odmowie zarejestrowania pojazdu, uchyleniu rejestracji (wady prawne np. nie zachowana ciągłość aktów własności, sfalszowany nr VIN)	3	2
Postanowienia o zawieszeniu postępowania	0	3
Postanowienie o wznowieniu lub wszczęciu postępowania	3	2
Decyzje o umorzeniu postępowania dotyczącego rejestracji pojazdu (np. wycofanie wniosku, zmiana adresu lub śmierć właściciela) i inne	0	1

**D. Współpraca z Policją, Urzędami Celnymi, Urzędami Skarbowymi, Komornikami Sądowymi i innymi instytucjami w sprawie rejestracji pojazdów**

ROK	Liczba spraw (tj. korespondencja w zakresie rej. pojazdów, sporządzanie kserokopii dokumentów i inne)
2018	881 ( w tym 175 zaświadczeń)
2019	789 ( w tym 121 zaświadczeń)

## 6. Wydawanie i cofanie zezwoleń Stacjom Kontroli Pojazdów

Wykaz Stacji Kontroli Pojazdów przedstawia **WYKAZ nr 2**.

ROK	Liczba Stacji Kontroli Pojazdów	Liczba zatrudnionych diagnostów w podległych stacjach	Liczba przeprowadzonych badań technicznych
2017	25	64	62675
2018	24	66	66572
2019	26	69	69418

W 2019 roku najwięcej badań technicznych zostało wykonanych w następujących stacjach:

- WG/001 Rosa - 8876 badań technicznych
- WG/011 Moto Kowalczyk - 5054 -//-



- WG/016/P Margaz - 4530 -//-
- WG/009 AUTO Zygałło - 4235 -//-
- WG/012 Drągowski - 3797 -//-

Zgodnie z art. 83b ustawy Prawo o ruchu drogowym raz w roku przeprowadza się kontrolę przedsiębiorców prowadzących stacje kontroli pojazdów. Na 2019r. zaplanowano przeprowadzenie 24 kontroli u wszystkich przedsiębiorców prowadzących stacje kontroli pojazdów. Przeprowadzono 22 kontrole. Jedna kontrola nie została przeprowadzona ze względu na rezygnację z prowadzenia działalności, druga ze względu na nieprowadzenie przez przedsiębiorcę działalności. W czasie kontroli udzielono również instruktarzu z kontrolowanych zagadnień.

## KULTURA

Powiat Garwoliński realizuje zadania z zakresu kultury poprzez Powiatowe Centrum Kultury i Promocji w Miętnej, które działa w oparciu o zapisy zawarte w statucie i prowadzi wielokierunkową działalność rozwijającą i zaspokajającą potrzeby kulturalne mieszkańców oraz upowszechnia i promuje kulturę.

**Realizując działalność statutową Powiatowe Centrum Kultury i Promocji w Miętnej zrealizowało w 2019 r. następujące wydarzenia i przedsięwzięcia:**

### **Kwartał I 1 stycznia – 31 marca**

- Subiektywny Spacerownik Żelechowa. Spotkanie promocyjne wydanego spacerownika po Żelechowie w ramach projektu „Patriotyzm Jutra”. Współorganizatorzy - Miejsko-Gminny Ośrodek Kultury w Żelechowie, Dawny Żelechów Towarzystwo Historyczne Żelechów, ZSP im. I. W. Zakrzewskiego w Żelechowie, Fundacja Ochrony Dziedzictwa Kulturowego, PTTK Oddział Otwock.
- Stół rodzinny - spektakl teatralny przygotowany przez grupę uczestników programu „Mój Teatr” – spektakl był wystawiony w grudniu na scenie "Małej Warszawy" jako finał projektu.
- Babcia, dziadek i ich świat - interaktywny koncert dla dzieci.
- Legendy Ziemi Garwolińskiej. Warsztaty podróżniczo-historyczne z biurem podróży Wawa-Gra.
- Piraci i skarb pustyni - teatr dla dzieci – teatr Krak-Art.
- Zima z Kubusiem Puchatkiem - teatr dla dzieci – teatr Krak-Art.
- Historycznie Tłusty Czwartek - prezentacje wybranych artykułów z publikacji kolejnego numeru Zeszytów Historycznych Ziemi Garwolińskiej Ludowego Towarzystwa –

Naukowo Kulturalnego Oddział Garwolin. Współorganizatorzy: LTNK Garwolin, Piekarnia i Cukiernia Sulbiny.

- Teatr dla dzieci i młodzieży – spotkanie rozpoczynające kolejną edycję projektu „Mój Teatr”.
- Teatr dla dorosłych – spotkanie organizacyjne.
- Przygody Pippi - teatr dla dzieci – teatr Krak-Art.

#### **Kwartał II 1 kwietnia – 30 czerwca**

- Światowy Dzień Świadomości Autyzmu – konferencja zorganizowana przez „Autyzmowcy” – Fundację na rzecz dzieci i osób z autyzmem.
- Detektyw Zagadka na tropie – teatr dla dzieci – teatr Krak-Art.
- Bezpieczeństwo w Ruchu Drogowym – Powiatowe Eliminacje do Ogólnopolskiego Turnieju dla dzieci ze szkół podstawowych – organizowane we współpracy z Zespołem Szkół nr 1 im. Bohaterów Westerplatte, WORD w Siedlcach, Mazowieckim Kuratorium Oświaty, Samorządem Powiatu Garwolińskiego, Komendą Powiatową Policji, oraz z samorządami gminnymi.
- Sadzimy park z Prezydentem – wraz z uczniami z ZS im St. Staszica w Miętnej oraz mieszkańcami Miętnej posadziliśmy kilkanaście sadzonek dębów w parku (akcja Sadzimy las z Prezydentem)
- Dwie Dorotki – teatr dla dzieci – teatr Krak-Art.
- Pieczenie ciasteczek – smoków Zygmuśków – na festiwal Tradycji i Kultury Garwolina.
- Festiwal Tradycji i Kultury Garwolina – stoisko wraz z ZS im. St. Staszica i Powiatem Garwolińskim, na którym rozdawana była zupa pomidorowa, ciasteczka-smoki, ciasto i inne potrawy przygotowane przez szkołę,
- przekazanie darów dla Dzieci z Kresów – akcja zbiórki trwała od 13 do 20 maja – 24 maja dary zostały przekazane przedstawicielowi Stowarzyszenia Łągierników Żołnierzy AK – w akcję włączyli się i dary przekazali: firma INTERDRUK S. A., PCKiP w Miętnej, Starostwo Powiatowe w Garwolinie, LO im. J. Lelewela w Żelechowie, KLO im. C. K. Norwida w Garwolinie, Stowarzyszenie Przyjaciół Ziemi Garwolińskiej.
- Wilczkowy Dzień Dziecka – Wilczki z gromad 2. Garwolińskiej, 2. Pilawskiej i 2. Łaskarskiej (Stowarzyszenie harcerstwa Katolickiego „Zawisza” Federacja Skautingu Europejskiego) wraz ze swoimi Akelami i rodzicami przyjechały do Miętnej świętować Dzień Dziecka, warsztaty dla nich poprowadziła animatorka i etnograf ze Stowarzyszenia Pracownia Etnograficzna.

- Gminny kolarski wyścig par mieszanych – organizowany przez Garwolińskie Stowarzyszenie Kolarskie „Horyzont” przy współudziale PCKiP, Gminy Garwolin, GCAK w Sulbinach, Powiatowego Ośrodka Sportu Hotel Miętne i OSP Sulbiny.
- Jacek i Placek – teatr dla dzieci – teatr Krak- Art.
- odsłonięcie i poświęcenie tablicy oraz otwarcie wystawy poświęconej 10. rocznicy wizyty śp. Prezydenta Lecha Kaczyńskiego na Ziemi Garwolińskiej
- Ziarno w komodzie czy duma w ogrodzie? – wieczór poezji Mirosława Wnuka organizowany wraz z uczniami Zespołu Szkół Specjalnych nr 2 w Garwolinie, oraz z oprawą muzyczną Zespołu Namotane.
- gotowanie potraw regionalnych z Fundacją „Tętniące Życiem”, które miało na celu przygotowanie przepisu z potrawami z naszego regionu.

### **III Kwartał – lipiec - wrzesień**

- 3. Letnia Potańcówka w parku
- Mazowieckie Zawody Sikawek Strażackich
- Wycieczka Dworkowej Grupy Teatralnej do Warszawy
- Cyrk Leśnych Robaczków – Teatr dla dzieci
- Letnie Kino Plenerowe – „Byli sobie ludzie”, „Bezcenny dar”
- Chodzi Mucha po suficie – Audycja muzyczna dla dzieci
- 4. Letnia Potańcówka w parku
- 80. Rocznica wybuchu II WŚ – Las Uniński
- Narodowe Czytanie 2019
- Organizacja Dożynek/Stoisko PCKiP na Dożynkach Gminno-Powiatowych
- występ Dworkowej Grupy Teatralnej na Festynie Charytatywnym „Ręce dla Krzyśka”
- Sprzątanie parku i ognisko z WTZ
- Afryka nie taka dzika – audycja muzyczna dla dzieci
- Rozwój Miłości w związku – weekendowe warsztaty dla małżeństw

### **IV Kwartał – październik - grudzień**

- Wernisaż wystawy pt. "Powiślaki" – fotografii Stefana Dmochowskiego
- Smocza Legenda – Teatr dla dzieci
- Spotkanie dla KGW w Dworku

- Plener malarski
- Legendy warszawskie – Warsztaty dla dzieci
- Stoisko patriotyczne z okazji Święta Niepodległości na skwerze w Garwolinie
- Koncert Ordonka Patriotycznie
- O Popielu i myszach – Teatr dla dzieci
- Wieczór poetycki – „Przemijanie” i wystawa „7 grzechów głównych” Moniki Ulki
- Jesiennie z Best Vocal Studio – Koncerty uczniów Zespołu Szkół Artystycznych w Garwolinie
- Wielkie Pierniczenie z Fundacją „Tętniące Życiem”
- Świąteczna Gorączka Olafa – Teatr dla dzieci – Św. Mikołaj
- Wesołych świąt – Koncert Best Vocal Studio
- Koncert Rodziny Pospieszalskich

**Partnerzy w 2019 to:****SAMORZĄD**

Starostwo Powiatowe w Garwolinie / Samorząd Powiatu Garwolińskiego

Urząd Gminy w Garwolinie / Samorząd Gminy Garwolin

Urząd Marszałkowski w Warszawie / Samorząd Województwa Mazowieckiego

**INSTYTUCJE**

Narodowe Centrum Kultury w Warszawie, Powiatowy Ośrodek Sportu i Zarządzania Lokalami w Miętnej, Centrum Sportu i Kultury w Garwolinie, Komenda Powiatowa Policji w Garwolinie, Instytut Pamięci Narodowej, Kolegiata Garwolińska – Parafia p.w. Przemienienia Pańskiego w Garwolinie

**SZKOŁY**

Zespół Szkół im. Stanisława Staszica w Miętnej

Szkoła Muzyczna I stopnia w Garwolinie

Zespół Szkół nr 1 im. Bohaterów Westerplatte w Garwolinie

Zespół Szkół nr 2 im. T. Kościuszki w Garwolinie

Liceum Ogólnokształcące im. Marszałka Józefa Piłsudskiego

Liceum Ogólnokształcące im. Joachima Lelewela w Żelechowie

Zespół Szkół im. I. Wyszogoty-Zakrzewskiego w Żelechowie

## ORGANIZACJE POZARZĄDOWE I INNE

Stowarzyszenie Harcerstwa Katolickiego „Zawisza” Federacja Skautingu Europejskiego, Garwolińskie Stowarzyszenie Kolarskie Horyzont, Fundacja Tętniące Życiem, Stowarzyszenie Przyjaciół Wsi Miętne

## MEDIA

Twój Głos – Gazeta Powiatu Garwolińskiego, Radio Podlasie, Portal podlasie24.pl, Portal eGarwolin.pl, Portal wirtualnygarwolin.pl, Portal kurier garwoliński.pl

### Kilka wydarzeń które zasługują na krótkie przedstawienie:

Powiatowe Centrum Kultury i Promocji włączyło się w zbiórkę **darów dla dzieci** z Kresów. W akcję firma INTERDRUK S. A., Starostwo Powiatowe w Garwolinie, LO im. J. Lelewela w Żelechowie, KLO im. C. K. Norwida w Garwolinie, Stowarzyszenie Przyjaciół Ziemi Garwolińskiej. Zebrane dary zostały przekazane Stowarzyszeniu Łagierników Żołnierzy AK.

Ważnym wydarzeniem było **odsłonięcie i poświęcenie tablicy** oraz otwarcie wystawy poświęconej 10. rocznicy wizyty śp. Prezydenta Lecha Kaczyńskiego na Ziemi Garwolińskiej. Miło jest nam ponieważ wystawa cieszy się ogromnym powodzeniem. Wystawę mieli możliwość obejrzeć mieszkańcy powiatu m.in. w Starostwie Powiatowym, w Gminie Górzno następane samorządy czekają na możliwość udostępnienia wystawy.

W PCKIP cyklicznie odbywają się **przedstawienia teatralne i muzyczne** dla najmłodszych odbiorców kultury, prężnie działa i rozwija się grupa teatralna dzieci i młodzieży, która na koniec roku przedstawi swoje osiągnięcia. PCKIP organizuje różnego rodzaju imprezy plenerowe: m.in. potańcówki, letnie kino, koncerty, wystawy. Bierzymy udział w wydarzeniach organizowanych również przez inne instytucje kultury z terenu powiatu garwolińskiego.

Kolejnym z zadań PCKIP jest **gromadzenie zbiorów etnograficznych** z terenu powiatu garwolińskiego i udostępnianie ich publiczności, dlatego mamy w planach odnowienie bardzo zaniedbanego „Muzeum Ziemi Garwolińskiej”, stworzenie regionalnej izby pamięci, zadbanie o niszczącą florę parku. Pierwsze prace porządkujące i konserwatorskie zostały już przeprowadzone przy „starej oborze”, budynku dotychczas zarośniętym i od lat zamkniętym, który, także pozostaje pod opieką PCKIP, a na terenie parku posadziliśmy kilkadziesiąt nowych drzewek.

Grupa teatralna "Scena DWOREK" została zaproszona na **festyn charytatywny** "Ręce dla Krzyśka" w Wildze. 22 września wystąpiła w Mega Music Wilga, prezentując inscenizacje znanych wierszy dla dzieci: "Kaczka Dziwaczka", "Koziołeczek", "Żuraw i Czapla", "Kocia Wycieczka" oraz "Przed Wywiadówką". Na scenie wystąpiła szesnastoosobowa reprezentacja dzieci, które raz w tygodniu odbywają nieodpłatne zajęcia teatralne w Dworku w Miętne.

Ważnym wydarzeniem była **organizacja dożynek powiatowych**. Tegoroczne dożynki obfitowały w wiele konkursów m.in. na najpiękniejszy wieniec dożynkowy, na najlepsze wykonanie piosenki ludowej, na tradycyjne potrawy regionalne oraz konkursy organizowane przez KRUS.

Plac zapełnił się wystawcami wśród nich: Okręgowa Spółdzielnia Mleczarska Garwolin, Spółdzielnia Mleczarska Ryki, Firma Brügggen Polska Sp. z o.o. „SANTE, K.W.S. Żabczyńscy P.H.U.P. Sp. J. – piekarnia, Władysław Mitura—wspaniałe miody z pasieki „Zdrowy Miód”, Bożena Szelaż były można obejrzyć i zakupić ręcznie malowaną porcelanę, Mariusz Baryczka twórca wyrobów z wikliny. „Wilga FRUIT” grupa producentów owoców i warzyw, Grupa Producentów Owoców i Warzyw Wil-Sad

Ponadto można było odwiedzić nie tylko wystawy regionalnych producentów, ale także zapoznać się z działalnością, zakresem usług oraz zasięgnąć informacji na stanowiskach instytucji rolniczych tj:

- Krajowy Ośrodek Wsparcia Rolnictwa w Warszawie
- Agencja Restrukturyzacji i Modernizacji Rolnictwa, Biuro Powiatowe w Miętnej
- Powiatowy Zespół Doradztwa Rolniczego w Garwolinie podległe pod MODR w Warszawie
- KRUS
- Bank Spółdzielczy w Garwolinie
- Gminne Centrum Animacji Kultury w Sulbinach.

Swoje stoisko zaprezentowało Powiatowe Centrum Kultury i Promocji w Miętnej, składające się z części dworskiej, chłopskiej i „zwierzętkowa”. Stoisko cieszyło się dużym zainteresowaniem dzieci jak i dorosłych. Nasza zagroda z kucykami, lamami i osiołkiem była jedną z wielu atrakcji.

Na dożynkach można było podziwiać kilkadziesiąt zaprzęgów konnych z bryczkami, wozami drabiniastymi.

Dożynki stały się okazją do zaprezentowania dorobku Kół Gospodyń Wiejskich. Piękne, kolorowe stoiska oraz serwowany asortyment wzbudzał zainteresowanie uczestników.

„Powiat Garwoliński ludowo i tradycyjnie” konkursu na tradycyjne potrawy regionalne odbył się w czasie dożynek. Celem konkursu na tradycyjne potrawy regionalne była prezentacja kuchni regionalnej i tradycyjnej Mazowsza, aktywizacja Kół Gospodyń Wiejskich oraz mieszkańców z terenu powiatu, aktywizacja i pobudzanie kreatywności uczniów klas o profilu gastronomicznym, wymiana doświadczeń i przepisów, zebranie przepisów i receptur potraw, które posłużą w przyszłości do przygotowania książki kucharskiej, budowa więzi wewnątrz społeczności lokalnych oraz promocja Powiatu Garwolińskiego. W konkursie udział wzięło 14 Kół Gospodyń Wiejskich oraz 3 szkoły o profilu gastronomicznym. W ramach tego samego konkursu odbył przegląd na najlepsze wykonanie piosenek ludowych. Do konkursu przystąpiło sześć Kół Gospodyń Wiejskich tj. Lipowianki, Uninianki, KGW w Trojanowie, w Zgórzu, Kolonii Unin, KGW Miastkowianki oraz Gminny Klub Seniora w Garwolinie. Było o co walczyć, nagrody były bardzo atrakcyjne to czeka o równowartości 3000, 2000 i 1000 za I, II, III miejsce na sprzęt AGD lub RTV dla danego koła.

Po raz drugi na dożynkach powiatowych odbył się konkurs na najpiękniejszy wieniec dożynkowy. Wszystkie wieńce były piękne. Mozolna, misterna praca nad swoim dziełem zwycięstwo przyniosła Stowarzyszeniu Przyjaciół Trojanowa, II Sołectwo Jagodne, III KGW z Nowego Żabienica.

Dużym zainteresowaniem cieszą się potańcówki organizowane na rozpoczęcie i zakończenie wakacji wspólnie z Kołem Gospodyń i Gospodarzy w Miętmem.

W roku 2019 w organizowanych lub współorganizowanych przez Powiatowe Centrum Kultury i Promocji w Miętmem wydarzeniach udział wzięło łącznie ok. 5 000 uczestników.

## **KULTURA FIZYCZNA**

Zarząd Powiatu Garwolińskiego w dniu 23 stycznia 2019 roku podjął Uchwałę Nr 35/15/19 w sprawie ogłoszenia otwartego konkursu ofert na realizację zadań publicznych wspieranych przez Powiat Garwoliński w 2019 roku w zakresie kultury fizycznej i sportu oraz ogłoszenia naboru kandydatów na członków komisji konkursowej. Organizacje pozarządowe wymienione w art. 3 ust. 3 ustawy o działalności pożytku publicznego i o wolontariacie składały oferty na realizację zadań publicznych do dnia 15 lutego 2019 roku.

Zarząd Powiatu Garwolińskiego na posiedzeniu w dniu 27 lutego 2019 roku zaakceptował w/w oferty i przyznał na realizację zadania publicznego z zakresu kultury fizycznej i sportu dla Powiatowego Szkolnego Związku Sportowego w Garwolinie na realizację przedmiotowego zadania Nr 1 „Organizacja powiatowego systemu współzawodnictwa sportowego dzieci szkół podstawowych i gimnazjów w ramach Mazowieckich Igrzysk Młodzieży Szkolnej, współzawodnictwo sportowe młodzieży szkół ponadgimnazjalnych oraz organizacja turniejów – konkursów, gier i zabaw sportowych dla dzieci i młodzieży” dotację w wysokości 30.000 złotych. Umowa nr 1/2019 została zawarta w dniu 1 marca 2019 roku. Dla Powiatowego Zrzeszenia Ludowe Zespoły Sportowe w Garwolinie dotację w wysokości 30.000 złotych na realizację przedmiotowego zadania Nr 2 „Koordynacja i prowadzenie imprez sportowo – rekreacyjnych środowisk wiejskich powiatu garwolińskiego, w ramach rozgrywek ligowych i turnieju w piłce nożnej, turniejów piłki siatkowej, turnieju tenisa stołowego, otwartego turnieju szachowego w tym organizacja mistrzostw powiatu sportowo – rekreacyjnych i reprezentowanie powiatu garwolińskiego w regionalnych lub wojewódzkich zawodach sportowych”. Umowa nr 2/2019 została zawarta w dniu 1 marca 2019 roku.

Wszystkie zadania były realizowane zgodnie z kalendarzem imprez sportowych i przebiegły bez zakłóceń. Zawody wyłoniły reprezentacje Powiatu Garwolińskiego w poszczególnych dyscyplinach, awansując je do Igrzysk Międzypowiatowych. Reprezentacje były liczącym się podmiotem w rywalizacji międzypowiatowej oraz na szczeblu Mazowsza. Szkoły reprezentujące Powiat w Igrzyskach Międzypowiatowych gościły również na swoich obiektach reprezentacje innych szkół z terenu Regionu Siedleckiego. Na poszczególnych szczeblach przeprowadzono następującą liczbę imprez sportowych: Szkoła Podstawowa 31 imprez – 2570 uczestników, Szkoła Podstawowa – młodzież z oddziałami Gimnazjum 21 imprez i 2056 uczestników, Szkoły Ponadgimnazjalne 21 imprez 1280 uczestników. W zadaniu udział wzięło łącznie ok. 73 szkoły z terenu Powiatu Garwolińskiego. Liczba uczestników we wszystkich dyscyplinach to blisko 6 tysięcy uczestników. Czynnici zaangażowani nauczyciele wychowania fizycznego w charakterze organizatorów lub sędziów poszczególnych dyscyplin było ponad 50 osób. Otrzymane środki, zgodnie z umową, były przeznaczone na zakup pucharów, medali, nagród i wyróżnień oraz wynagrodzeń sędziów przy organizacji zawodów sportowych o randze Powiatowych Igrzysk Młodzieży Szkolnej.

Szkolny Związek Sportowy w 2019 roku wprowadził nowe dyscypliny do rywalizacji tj. dwójki i trójki siatkarskie, które cieszą się dużym zainteresowaniem wśród uczniów i opiekunów. Zadania były realizowane na obiektach sportowych szkół z terenu Powiatu Garwolińskiego oraz na obiektach Ośrodków Sportu i Rekreacji, przy zaangażowaniu nauczycieli wychowania fizycznego z poszczególnych szkół. Obiekty do realizacji zadania były udostępnione nieodpłatnie. Dofinansowane zostały również zespoły reprezentujące Powiat Garwoliński w Mazowieckich Igrzyskach Młodzieży Szkolnej. Powiatowy Szkolny Związek Sportowy łącznie zorganizował 65 imprez sportowych na terenie Powiatu Garwolińskiego. Zakładane cele realizacji zadania publicznego określone w ofercie zostały zrealizowane.

Podstawowym celem zadania nr 2 była popularyzacja sportu na terenie Powiatu Garwolińskiego, upowszechnienie współzawodnictwa sportowego LZS działających na terenie powiatu oraz wyłonienie najlepszych zawodników, mistrzów Powiatu, a także umożliwienie wszechstronnego rozwoju fizycznego. W czasie trwania współzawodnictwa sportowego zespoły wykazały się wysokim poziomem sprawności fizycznej przyczyniając się do promocji kultury fizycznej i sportu w środowisku wiejskim. Działania zrealizowane w zakresie zadania publicznego dla mieszkańców powiatu przedstawiają się wg poniższego terminarza:

1. Powiatowa Liga w piłce nożnej LZS - przez cały okres trwania umowy
2. Halowa Liga LZS – styczeń- luty 2019
3. Powiatowy Turniej w piłce nożnej LZS – kwiecień 2019r.
4. Regionalny Turniej w piłce nożnej LZS – maj 2019r.
5. Mazowiecki Turniej w piłce nożnej LZS – czerwiec 2019r.
6. Wielomecze lekkoatletyczne LZS – lipiec 2019r.
7. Powiatowy Turniej w piłce nożnej LZS – sierpień – wrzesień 2019r.
8. Powiatowy halowy turniej w piłce nożnej i liga LZS – wrzesień- listopad 2019r.
9. Halowa Liga LZS – listopad- grudzień 2019
10. Powiatowy turniej tenisa stołowego, marzec-listopad 2019r.
11. Mikołajkowy Turniej w Szachy - grudzień 2019r.

Na terenie Powiatu Garwolińskiego działa 37 kół LZS. Liczba uczestników we wszystkich dyscyplinach określana jest na ponad 900. Czynnie zaangażowanych w realizację zadania było ok. 100 osób – członkowie LZS. Realizacja zadań sportowych i sportowo-rekreacyjnych przyczyniła się do podniesienia umiejętności i sprawności fizycznej młodzieży i dorosłych. W dużym stopniu miała wpływ na popularyzację poszczególnych dyscyplin sportowych, a także promowania aktywnego spędzenia czasu wolnego w środowisku wiejskim. Uczestnicy zawodów sportowych to przede wszystkim młodzież z terenów wiejskich i małych miasteczek. Możliwość uczestnictwa w tego rodzaju formach aktywności fizycznej dostarczają wiele radości i satysfakcji.



W imprezach sportowo-rekreacyjnych, organizowanych przez Powiatowe Zrzeszenie Ludowe Zespoły Sportowe zaobserwowano duży wzrost udziału mieszkańców Powiatu. Zakładane cele realizacji zadania publicznego określone w ofercie zostały zrealizowane.

W tym dziale należy także wskazać Powiatowy Ośrodek Sportu i Zarządzania Lokalami w Miętnej, który w 2019 roku gościł wiele drużyn sportowych:

- ◆ piłka nożna - Korona Kielce, Naprzód Brwinów, UKS P511 URSUS, LKS Chlebna, Znicz Pruszków, Polonia Warszawa, Orłeta Czosnów, Górnik Łęczna, Libero Jaguar Michałowice, Sygnał Lublin, AP Eskadra, PUKS Ojrzanów, KP Targówek, RKS Okęcie, FC Otwock, MZPN.
- ◆ rugby - Skra Warszawa, konsultacje PZR U-16, federacje regionalne,
- ◆ tenis ziemny - KT Radość 90,

Powiatowy Ośrodek Sportu i Zarządzania Lokalami w Miętnej organizował lub współorganizował takie imprezy sportowe jak:

- ◆ Turniej LZS o Puchar Wójta Gminy Garwolin,
- ◆ Turniej LZS o Puchar Prezesa LZS,
- ◆ Ogólnopolski Turniej Piłki Nożnej o Puchar Starosty Powiatu Garwolińskiego „Miętne Football Festival”,
- ◆ Liga Ludowych Zespołów Sportowych,
- ◆ Turniej Piłki Nożnej o Puchar Tymbarku „Z podwórka na stadiony”.

## ZADANIA Z ZAKRESU GEODEZJI, KARTOGRAFII I KATASTRU

Najważniejsze realizowane w roku 2019 zadania z zakresu geodezji, kartografii i katastru to:

1. W latach 2017 – 2019 Powiat Garwoliński realizował projekt „Regionalne partnerstwo samorządów Mazowsza dla aktywizacji społeczeństwa informacyjnego w zakresie e-administracji i geoinformacji” (Projekt ASI). W dniu 17 sierpnia 2017 roku została zawarta umowa Nr CG-R\_II.ZP.U.273.1.2017.AP część III pomiędzy Województwem Mazowieckim oraz Powiatem Garwolińskim a firmą MGGP S.A. w Tarnowie na „Cyfryzację danych Państwowego Zasobu Geodezyjnego i Kartograficznego oraz utworzenie metadanych i usług dla zbiorów i usług danych przestrzennych”. W ramach umowy wykonywane są następujące zadania:

- modernizacja ewidencji gruntów i budynków dla 7 obrębów ewidencyjnych gminy Pilawa tj. dla wsi: Jażwiny, Kalonka, Lipówki, Niesadna, Puznówka, Wygoda, Żelazna,
- utworzenie zbiorów danych przestrzennych i opisowych BDOT500 oraz GESUT dla obrębów Górzno i Górzno Kolonia z gminy Górzno, Gończyce i Sobolew z gminy Sobolew, dla miasta i gminy Żelechów oraz części gminy Maciejowice.
- utworzenie mapy zasadniczej na podstawie odpowiednich zbiorów danych,
- publikacja zbiorów danych przestrzennych baz EGiB, BDOT500, GESUT, BDSOG z wykorzystaniem Modułu SDI,
- opracowanie i aktualizacja plików metadanych dla zbiorów w/wym. baz.

Projekt zrealizowany był z 80% udziałem środków Europejskiego Funduszu Rozwoju Regionalnego. Wkład własny Powiatu Garwolińskiego wynosił 20% rzeczywistych kosztów realizowanych zadań.

W 2019 r. opublikowano zbiory danych przestrzennych baz EGiB, BDOT500, GESUT, BDSOG z wykorzystaniem Modułu SDI oraz opracowano i zaktualizowano pliki metadanych dla zbiorów w/wym. baz.

2. W 2019 roku przeprowadzono modernizację ewidencji gruntów i budynków obrębu ewidencyjnego Rębków gmina Garwolin. Zadanie zrealizowano ze środków dotacji budżetowej i środków własnych. W ramach modernizacji ustalono przebieg granic działek, dotychczas protokółarnie nie ustalonych i nie pomierzonych, zaktualizowano użytki terenów zabudowanych i zurbanizowanych oraz wykazano w ewidencji gruntów i budynków budynki dotychczas nie ujawnione, zaktualizowano atrybuty budynków istniejących.

3. W 2019 roku wprowadzono 8171 (2018 r. – 8245) zmian w ewidencji gruntów i budynków oraz wprowadzono 663 (2018 r. – 461) transakcji w Rejestrze Cen i Wartości Nieruchomości. Wydano 88 (2018 r. – 155) decyzji administracyjnych w zakresie wprowadzenia zmian w ewidencji gruntów i budynków. Wydano 48 (2018 r. – 24) decyzji dotyczących gleboznawczej klasyfikacji gruntów. Zarejestrowano 1 wniosek o uregulowanie stanu prawnego wspólnoty gruntowej – sprawa prowadzona z urzędu. Wydano 2 decyzje na podstawie ustawy o ubezpieczeniu społecznym

rolników. Wydano 12 decyzji na podstawie art. 24a ust 9 i 10 ustawy prawo geodezyjne i kartograficzne (zarzuty do modernizacji ewidencji gruntów i budynków);

4. W 2019 roku wydano łącznie 5345 (2018 r. – 4891) wyrysów i wypisów oraz 1066 (2018 r. – 1133) poświadczonych dokumentów i informacji z ewidencji gruntów i budynków oraz rejestru cen i wartości nieruchomości;

5. Poprzez stronę internetową Starostwa Powiatowego w Garwolinie udostępniono portal mapowy garwolinski.e-mapa.net, na którym można zapoznać się między innymi z mapą ewidencji gruntów i budynków. Od 1 stycznia 2018 roku na portalu udostępniono dla wszystkich mieszkańców powiatu również dane związane z mapą zasadniczą (urządzenia podziemne oraz obiekty topograficzne). Można również dla celów własnych zakupić mapę ewidencyjną jak i mapę zasadniczą. Uprawione jednostki wykonawstwa geodezyjnego mają możliwość internetowego zgłaszania prac geodezyjnych i kartograficznych w trybie on-line (zgłoszenia internetowe stanowią obecnie 91% w 2018-80%) zgłaszanych prac geodezyjnych i kartograficznych). Uruchomione są również płatności internetowe poprzez Paybynet;

6. W 2019 roku zarejestrowano i przygotowano materiały do 4377 (2018 r. – 4398) zgłoszeń prac geodezyjnych i kartograficznych oraz zrealizowano 3338 (2018 r. – 3114) wniosków o udostępnienie materiałów z państwowego zasobu geodezyjnego i kartograficznego, zweryfikowano i przyjęto do państwowego zasobu geodezyjnego i kartograficznego 3825 (2018 r. – 3903) operaty techniczne;

7. W 2019 roku złożono i zrealizowano 277 (2018 r. – 230) wniosków w sprawie koordynacji usytuowania projektowanych sieci uzbrojenia terenu – przejście na koordynację elektroniczną;

8. W 2019 roku odnotowano wpływ ze sprzedaży map, informacji i materiałów z powiatowego zasobu geodezyjnego i kartograficznego w wysokości ponad 1102 tys. zł. (2018 r. – 1008 tys. zł).

9. W 2019 roku prowadzono postępowania administracyjne związane z regulacją stanów prawnych wspólnot gruntowych. Wydano 6 decyzji.

## **GOSPODARKA NIERUCHOMOŚCIAMI**

### **I. WYKAZ NIERUCHOMOŚCI STANOWIĄCYCH WŁASNOŚĆ POWIATU;**

1. Własność łącznie z mieniem przekazanym w użytkowanie wieczyste, zarząd, nieodpłatne użytkowanie oraz oddane w dzierżawę:
  - a. powierzchnia gruntów stanowiących własność Powiatu Garwolińskiego (w tym trwałe zarząd), wynosi 318,4152 ha - od poprzedniej informacji za rok 2018 powierzchnia uległa zmianie o 1,4264 ha. Zmiana wynika ze: zbycia działek nr: 2461/23 o pow. 0,3369 ha i 2461/25 o pow. 1,1631 ha położonych w Garwolinie oraz pomiarów geodezyjnych działek położonych

w obrębie ewidencyjnym Izdebno Kolonia gm. Łaskarzew,

- b. prawo wieczystego użytkowania gruntów stanowiących własność Miasta Garwolin o powierzchni 0,4382 ha, wartość brutto budynków i budowli – 885 939 tys. zł,
  - c. grunty zabudowane na cele mieszkaniowe stanowiące własność Powiatu Garwolińskiego z dniem 1 stycznia 2019 r. z mocy prawa zostały przekształcone w prawo własności ,  
- wydano 48 zaświadczeń potwierdzających przekształcenie prawa użytkowania wieczystego w prawo własności
  - d. wartość środków trwałych wg grup KŚT- 1 067 163 tys. zł,
  - e. wartość środków trwałych w budowie 1 633 tys. zł,
2. Korzystanie z nieruchomości oddanych w trwały zarząd odbywa się w większości nieodpłatnie (głównie jednostki oświatowe), natomiast nieruchomości oddane są w dzierżawę i najem odpłatnie na podstawie umów dzierżawy i najmu zawartych między zarządem Powiatu bądź kierownikami jednostek organizacyjnych, a dzierżawcami i najemcami. Umowy określają wysokość czynszów.
3. Powiat Garwoliński na dzień 31 grudnia 2019 r. posiadał 100,0 % ogółu akcji Przedsiębiorstwa Komunikacji Samochodowej w Garwolinie o wartości 3 694 850 zł oraz 100% udziałów Gospodarstwa Rolnego Sp. z o.o. w Miętne o wartości 850 000zł.

## II. DOCHODY I WYDATKI ZWIĄZANE Z GOSPODARKĄ MIENIEM KOMUNALNYM:

1. Dochody z tytułu sprzedaży nieruchomości za 2019 r. wyniosły – 4 700,00 zł.
2. Dochody z najmu, dzierżawy, zarządu za 2019 r. wyniosły – 95 086,84 zł.
3. Dochody z tytułu przekształcenia prawa użytkowania wieczystego w prawo własności za 2019 r. – wyniosły – 16 576,10 zł .
4. Wydatki związane z gospodarką nieruchomościami- dotyczy mienia powiatu (bez jednostek organizacyjnych) za 2019 r. – 176 876,77 zł.

### Nieruchomości Skarbu Państwa:

1. Łączna powierzchnia nieruchomości oddanych w użytkowanie wieczyste – 539,2843 ha.
2. Łączna powierzchnia zasobu – 30,9392 ha, w tym:
  - A) Powierzchnia nieruchomości oddanych w trwały zarząd – 19,6067 ha, w tym na rzecz:
    1. Komendy Wojewódzkiej Policji z/s w Radomiu – 0,7448 ha,
    2. Izby Skarbowej w Warszawie – 0,1829 ha,
    3. Stołecznego Zarządu Infrastruktury w Warszawie – 12,8510 ha,
    4. Komendy Wojewódzkiej Państwowej Straży Pożarnej w Warszawie – 3,0787 ha,

5. Generalnej Dyrekcji Dróg Krajowych i Autostrad – 1,0484 ha,
  6. Sądu Rejonowego w Garwolinie – w udziale 4/5 części oraz Prokuratury Okręgowej w Siedlcach – w udziale 1/5 części – 0,4318 ha,
  7. Powiatowego Inspektoratu Weterynarii w Garwolinie – 0,7660 ha,
  8. Krajowego Ośrodka Psychiatrii Sądowej dla Nieletnich w Garwolinie – 0,5031 ha.
- B) Powierzchnia lokalu oddanego w najem – 46,10 m<sup>2</sup>.
- C) Powierzchnia nieruchomości oddanych w dzierżawę na cele rolne na rzecz osób fizycznych – 3,0093 ha

**Realizacja zadań związanych z gospodarowaniem zasobem nieruchomości Skarbu Państwa w okresie od 1.01. 2019 r. do 31.12.2019 r.:**

1. Ewidencjonowanie nieruchomości zgodnie z katastrzem nieruchomości:

Prowadzenie następujących rejestrów:

- rejestr nieruchomości oddanych w użytkowanie wieczyste,
- rejestr lokali stanowiących własność Skarbu Państwa
- rejestr nieruchomości stanowiących zasób nieruchomości Skarbu Państwa.

2. Zapewnienie wyceny nieruchomości:

W roku 2019 zlecono wykonanie 22 operatów szacunkowych dotyczących nieruchomości stanowiących własność Skarbu Państwa.

3. Sporządzanie planów realizacji polityki gospodarowania nieruchomościami Skarbu Państwa oraz przedkładaniu ich wojewodzie celem akceptacji:

- plan został sporządzony i przekazany Wojewodzie Mazowieckiemu przy piśmie z dnia 11 kwietnia 2019 r.

4. Sporządzanie rocznych sprawozdań z gospodarowania nieruchomościami zasobu i przekazywaniu ich wojewodzie w terminie do dnia 30 kwietnia roku następującego po roku, którego sprawozdanie dotyczy:

sprawozdanie za rok 2019 zostało sporządzone i przekazane Wojewodzie Mazowieckiemu przy piśmie z dnia 14 kwietnia 2019 r.

5. Przekazywanie do wojewody informacji o umowach i innych czynnościach prawnych związanych z obrotem nieruchomościami Skarbu Państwa:

informacje są przesyłane na bieżąco do Wojewody Mazowieckiego, po dokonaniu danej czynności prawnej.

6. Wykonywanie czynności związanych z naliczaniem należności za nieruchomości udostępniane z zasobu:

W 2019 roku wydano:

- 5 wypowiedzeń wysokości dotychczasowej opłaty rocznej z tytułu użytkowania wieczystego,
- 1 decyzję ustalającą opłatę jednorazową za przekształcenie prawa użytkowania w prawo własności

- 16 zmian wysokości stawki procentowej opłaty rocznej z tytułu użytkowania wieczystego
- wydano 134 zaświadczenia potwierdzających przekształcenie prawa użytkowania wieczystego w prawo własności,
- 2 naliczenia opłat rocznych z tytułu trwałego zarządu,

#### 7. Zbycie nieruchomości Skarbu Państwa:

- aktem notarialnym z dnia 22.10.2018 r. Rep. A Nr 4576/2019 sprzedano na rzecz osoby fizycznej działkę nr 32/7o pow. 0,1724 ha położoną w obrębie Żabianka gm. Trojanów,
- aktem notarialnym z dnia 07.03.2019 r. Rep. A Nr 1131/2019 Skarb Państwa darował na rzecz Powiatu Garwolińskiego działki nr : 1237/6 położone w obrębie Miętne gm. Garwolin, 421/20, 421/22 położone w obrębie Czyszkówek gm. Garwolin, 357/3 położone w obrębie Mierzączka gm. Garwolin o łącznej pow. 1,41 ha.

#### 8. Nabycie nieruchomości do zasobu:

- aktem notarialnym z dnia 15.04.2019 r. r. Rep. A Nr 1070/2019 Skarb Państwa – Komenda Wojewódzka Państwowej Straży Pożarnej w Warszawie otrzymała w drodze darowizny od Powiatu Garwolińskiego działki nr: 2461/23 o pow. 0,3369 ha i 2461/25 o pow. 1,1631 ha, położone w Garwolinie,

#### 9. W 2019 roku złożono do Sądu Rejonowego w Garwolinie wnioski:

- o założenie ksiąg wieczystych dla nieruchomości Skarbu Państwa – 30,
- o wpisy w księgach wieczystych – 56.

#### 10. Prowadzenie wykazów nieruchomości Skarbu Państwa, na podstawie przepisów ustawy z dnia 20 lipca 2017 r. o Krajowym Zasobie Nieruchomości. Dnia 24 stycznia 2019 r. przedmiotowe wykazy zostały przesłane do Wojewody Mazowieckiego za pośrednictwem EPUAP.

### **Realizacja zadań z zakresu wykonywania, ograniczania lub pozbawiania praw do nieruchomości w okresie od 1.01.2019 r. do 31.12.2019 r.:**

#### 1. Ograniczanie praw do nieruchomości:

Liczba wydanych decyzji o ograniczeniu sposobu korzystania z nieruchomości – 12.

#### 2. Zwrot wywłaszczonych nieruchomości:

Liczba prowadzonych postępowań w sprawie zwrotu nieruchomości – 2.

Liczba wydanych decyzji o zwrocie wywłaszczonych nieruchomości – 1.

#### 3. Ustalanie wysokości odszkodowań, w tym za nieruchomości zajęte pod drogi publiczne:

Liczba decyzji o odszkodowaniach za nieruchomości zajęte pod drogi publiczne – 9.

### **Realizacja innych zadań:**

#### 1. Wydawanie zaświadczeń o wykreślaniu wpisów w dziale III księgi wieczystej.

Liczba wydanych zaświadczeń o wyrażeniu zgody na wykreślenie z działu III księgi wieczystej wpisu dotyczącego obowiązku zabudowy nieruchomości nabytej od Skarbu Państwa – 5 .

**Dochody uzyskane w 2019 roku z tytułu:**

- A. użytkowania wieczystego – 977 765,26 zł.,
- B. trwałego zarządu – 15 240,08 zł.,
- C. najmu i dzierżawy – 15 786,56 zł.,
- D. przekształcenia prawa użytkowania wieczystego w prawo własności – 90 536,17 zł.,

**Liczba wydanych decyzji w pozostałych sprawach:**

- 1. o wygaszeniu trwałego zarządu przysługującego Generalnej Dyrekcji Dróg Krajowych i Autostrad – 1.
- 2. Ustanowienie prawa trwałego zarządu na rzecz Generalnej Dyrekcji Dróg Krajowych i Autostrad – 1.

**ADMINISTRACJA ARCHITEKTONICZO-BUDOWLANA**

Powiat wykonuje określone ustawami zadania publiczne o charakterze ponadgminnym w zakresie administracji architektoniczno-budowlanej.

Zgodnie z art. 82 ust. 2 ustawy z dnia 7 lipca 1994 roku Prawo budowlane Starosta jest organem administracji architektoniczno-budowlanej I instancji. Do właściwości organu administracji architektoniczno-budowlanej należą sprawy określone w Prawie budowlanym i nie zastrzeżone dla innych organów. Zadania z zakresu administracji architektoniczno-budowlanej wykonywane są przy pomocy Wydziału Budownictwa.

W 2019 roku organ administracji architektoniczno-budowlanej udzielił **1 315** pozwoleń na budowę (w 2018 roku 1198).

Wydano **11** pozwoleń na rozbiórkę obiektu budowlanego (w 2018 roku 28). Ponadto dokonano **37** zmian decyzji o pozwoleniu na budowę (w 2018 roku 31) i przeniesiono **21** decyzji o pozwoleniu na budowę na rzecz innego podmiotu (w 2018 roku 20).

Decyzji o odmowie udzielenia pozwolenia na budowę wydano **16** (w 2018 roku 20).

Organ administracji architektoniczno-budowlanej przyjął **783** zgłoszenia budowy lub wykonania robót budowlanych nie wymagających pozwolenia na budowę (w 2018 roku 803), oraz **80** zgłoszeń rozbiórki obiektu (w 2018 roku 72) i **33** zgłoszenia zmiany sposobu użytkowania obiektu budowlanego lub jego części nie objętych obowiązkiem uzyskania pozwolenia na budowę (w 2018 roku 8).

Ponadto Starosta złożył **56** wniosków do ministra w sprawie upoważnienia do udzielenia zgody na odstępstwo od przepisów techniczno-budowlanych (w 2018 roku 50) oraz wydał **42** postanowienia w sprawie zgody na odstępstwo od warunków techniczno-budowlanych (w 2018 roku 44).

Starosta wykonuje również zadania wynikające z ustawy z dnia 27 marca 2005 roku o planowaniu i zagospodarowaniu przestrzennym. Na jej podstawie w 2019 roku Zarząd Powiatu Garwolińskiego uzgodnił 3 projekty miejscowych planów zagospodarowania przestrzennego w zakresie zadań samorządowych (w 2018 roku 5) i zaopiniował jeden projekt studium kierunków uwarunkowań i zagospodarowania gminy. Starosta uzgodnił 3 decyzje o lokalizacji inwestycji celu publicznego

(w 2018 roku 2) i zaopiniował 2 projekty studium.

W 2019 roku Zarząd został poinformowany o podjęciu uchwały przez Rady Gminy (i możliwości składania wniosków) w sprawie w sprawie przystąpienia do sporządzenia 3 projektu studiów kierunków uwarunkowań i kierunków zagospodarowania danej gminy (w 2018 roku 3) oraz 3 projektów miejscowych planów zagospodarowania przestrzennego danego terenu (w 2018 roku 5).

Zarząd Powiatu według swoich kompetencji wydał 2 opinie na temat realizacji inwestycji (taki stanowisko był niezbędne inwestorowi realizującemu inwestycję ze specustawy, dla kompletności wniosku).

Starosta wykonuje również zadania z ustawy z dnia 10 kwietnia 2003 roku o szczególnych zasadach przygotowania i realizacji inwestycji w zakresie dróg publicznych. W 2019 roku i 2018 roku nie wydawano decyzji na realizację dróg na podstawie w.w. ustawy.

Na podstawie ustawy z dnia 24 czerwca 1994 roku o własności lokalu wydano **128** zaświadczeń o samodzielności lokalu (w 2018 roku 153).

Ponadto do kompetencji organu administracji architektoniczno-budowlanej należy również wydawanie dzienników budowy. W 2019 roku wydano **887** dzienników budowy (w 2018 roku - 911).

Wydział Budownictwa prowadzi analizę ruchu budowlanego na podstawie udzielnych pozwoleń na budowę i przyjętych zgłoszeń co daje możliwość zaobserwowania kierunków inwestowania w powiecie garwolińskim i rozwoju poszczególnych gmin. Porównując liczbę wydanych pozwoleń na budowę w 2019 roku z rokiem 2018 należy zauważyć, że w 2019 roku nastąpił wzrost liczby wydanych pozwoleń i przyjętych zgłoszeń.

W 2019 roku wydano **1 315** pozwoleń na budowę (w 2018 roku - 1 198) oraz przyjęto **896** zgłoszeń budowy i wykonania robót budowlanych nie wymagających pozwolenia na budowę (w 2018 roku przyjęto 783 zgłoszenia).

Znaczący udział w liczbie wydanych pozwoleń na budowę mają pozwolenia na budowę budynków mieszkalnych. W 2019 roku na budowę budynków mieszkalnych wydano **459** pozwoleń (w 2018 roku - 438), co stanowi 77,4% wszystkich pozwoleń na obiekty kubaturowe (**593** pozwoleń, w 2018 roku - 626).

Czynnikiem koncentracji budownictwa mieszkaniowego jest bliskość miasta Garwolina, którego oddziaływanie zaznacza się wyraźnie na obszarze gminy Garwolin. Na tym terenie wydano najwięcej pozwoleń na budowę. Zwiększony ruch budowlany można zaobserwować na terenie miasta Garwolina, miasta i gminy Pilawa oraz gminy Sobolew i Górzno.

Najmniej pozwoleń na budowę wydano na terenie gminy Łaskarzew, miasta Łaskarzewa oraz gminy Parysów i Wilga.

Rozwój budownictwa na terenie poszczególnych gmin ilustrują poniższe zestawienia.



## Zestawienie wydanych pozwoleń na budowę w 2019 roku z porównaniem z rokiem 2018

Pozwolenia na budowę		Miasto GARWOLIN	Miasto ŁASKARZEW	Gmina GARWOLIN	Gmina BOROWIE	Gmina MIĄSTKÓW KOSCIELNY	Gmina GÓRZNO	Miasto i Gmina PILAWA	Gmina PARYSÓW	Gmina SOBOLEW	Gmina MACIEJOWICE	Gmina ŁASKARZEW	Gmina WILGA	Gmina TROJANÓW	Miasto i Gmina ZELECHÓW	RAZEM	
Budynki mieszkalne jednorodzinne	2019	40	6	85	14	25	47	50	23	36	21	23	19	31	38	<b>458</b>	
	2018	35	7	73	27	22	52	48	18	39	16	20	21	26	31	435	
Budynki mieszkalne wielorodzinne	2019	1	-	-	-	-	-	-	-	-	-	-	-	-	-	<b>1</b>	
	2018	3	-	-	-	-	-	-	-	-	-	-	-	-	-	3	
Budynki zamieszkania zbiorowego	2019	-	-	-	-	-	-	-	-	-	-	-	-	-	-	-	
	2018	-	-	-	-	-	-	-	-	-	-	-	-	-	-	-	
Budynki letniskowe	2019	-	-	-	-	-	1	-	-	-	-	-	11	1	-	<b>13</b>	
	2018	-	-	1	-	-	-	-	-	-	-	-	13	1	-	15	
Budynki użyteczności publicznej	2019	6	1	3	-	1	-	2	-	1	2	3	-	2	3	<b>24</b>	
	2018	3	2	4	-	-	1	2	-	2	-	1	1	2	4	22	
Budynki gospodarcze, inventarskie i garaże	2019	3	-	17	2	5	10	10	2	12	5	1	3	12	5	<b>87</b>	
	2018	6	2	19	14	8	13	13	8	16	10	5	6	8	5	133	
Budynki produkcyjne, magazynowe, hurtownie i warsztaty	2019	1	1	5	-	-	-	-	-	-	-	-	1	1	1	<b>10</b>	
	2018	1	1	4	-	2	1	2	-	-	-	-	3	3	1	18	
Inwestycje liniowe	sieć wodociągowa	2019	2	4	-	-	-	-	1	-	-	-	-	-	-	<b>7</b>	
		2018	1	1	5	-	-	-	-	-	-	-	-	1	1	9	
	sieć kanalizacyjna	2019	1	-	3	-	-	-	-	-	-	-	-	-	-	<b>4</b>	
		2018	1	-	3	-	1	-	-	-	-	-	-	-	-	5	
	sieć gazowa	2019	4	-	7	-	5	6	6	-	4	-	-	-	-	7	<b>39</b>
		2018	11	5	11	3	-	3	15	2	11	4	2	-	-	5	72
linie elektryczne	2019	5	1	9	-	1	1	4	-	-	1	1	-	-	-	<b>23</b>	
	2018	1	-	3	-	-	2	2	-	1	-	-	1	1	-	11	
inne	2019	1	-	-	-	-	-	-	-	-	-	-	-	-	-	<b>1</b>	
	2018	-	-	-	-	-	-	-	-	-	-	-	-	-	-	-	
Drogi	powiatowe	2019	-	-	-	-	-	-	-	-	-	-	-	-	-	-	
		2018	-	-	-	-	-	-	-	-	-	-	-	-	-	-	
	gminne	2019	-	-	-	-	-	-	-	-	-	-	1	-	-	<b>1</b>	
	2018	-	-	1	-	-	-	-	1	-	-	-	-	-	-	2	
Instalacja gazowa	2019	66	30	112	46	24	48	62	16	60	26	11	9	9	44	<b>563</b>	
	2018	59	11	86	21	18	29	56	14	49	10	14	8	5	20	400	
Pozostałe pozwolenia na budowę	2019	26	4	15	-	4	6	8	3	7	3	2	1	1	4	<b>84</b>	
	2018	11	2	12	3	8	4	7	-	8	3	2	2	7	4	73	
<b>RAZEM</b>	2019	<b>156</b>	<b>43</b>	<b>260</b>	<b>62</b>	<b>65</b>	<b>119</b>	<b>142</b>	<b>45</b>	<b>120</b>	<b>58</b>	<b>41</b>	<b>45</b>	<b>57</b>	<b>102</b>	<b>1315</b>	
	2018	132	31	222	68	59	105	145	43	126	43	44	55	54	71	1198	

### Zestawienie zgłoszeń budowy i wykonania robót budowlanych niewymagających pozwolenia na budowę w 2019 roku z porównaniem z rokiem 2018

Zgłoszenie	ROK	Miasto GARWOLIN	Miasto ŁASKARZEW	Gmina GARWOLIN	Gmina BOROWIE	Gmina MIASTKÓW KOŚCIELNY	Gmina GÓRZNO	Miasto i Gmina PILAWA	Gmina PARYSÓW	Gmina SOBOLEW	Gmina MACIEJOWICE	Gmina ŁASKARZEW	Gmina WILGA	Gmina TROJANÓW	Miasto i Gmina ZELECHÓW	RAZEM
Na budowę ogrodzenia	2019/2018	2/1	-/-	-/1	-/-	-/-	-/2	1/-	-/1	-/-	-/-	-/-	-/-	-/-	1/1	4 / 6
Na budowę instalacji zbiornik. na gaz płynny z pojedynczym zbiornikiem o poj. do 7 m <sup>3</sup> , przezn. do zasilania instalacji w bud. mieszkalnych jednorodzinnych	2019/2018	-/2	-/-	2/2	1/-	2/2	4/6	1/3	1/-	2/1	2/3	2/2	6/4	10/3	2/5	35 / 33
Na budowę wolno stojących bud. gospodarczych, garaży, altan oraz przydom. ganków i oranżerii o pow. zabud. do 35m <sup>2</sup>	2019/2018	12/6	7/3	28/44	11/6	4/6	9/3	20/15	10/6	17/21	11/12	16/10	9/9	10/17	20/13	184 / 183
Na budowę wolno stojących bud. mieszkalnych jednorodzinnych	2019/2018	-/-	-/-	-/-	-/-	-/-	-/-	-/1	-/-	-/-	-/-	-/-	-/-	-/-	-/-	- / 1
Na budowę wolno stojących bud. rekreacji indywidual. o pow. zabud. do 35m <sup>2</sup>	2019/2018	-/1	-/-	1/4	1/1	2/1	-/1	1/2	-/-	2/1	-/-	2/3	4/1	2/-	-/-	15 / 15
Na budowę zbiorników bezodp. na nieczystości ciekłe o poj. do 10m <sup>3</sup>	2019/2018	-/-	2/1	4/5	1/-	1/-	-/2	3/1	-/-	2/2	1/1	-/3	4/2	2/2	1/-	21 / 19
Na budowę przydomowych oczyszczalni ścieków o wyd. do 7,5 m <sup>3</sup> na dobę	2019/2018	2/1	-/-	3/4	2/-	-/1	1/1	2/2	-/1	2/-	-/5	1/1	-/1	3/4	1/-	17 / 21

Zgłoszenie	ROK	Miasto GARWOLIN	Miasto ŁASKARZEW	Gmina GARWOLIN	Gmina BOROWIE	Gmina MIASTKÓW KOŚCIELNY	Gmina GÓRZNO	Miasto i Gmina PILAWA	Gmina PARYSÓW	Gmina SOBOLEW	Gmina MACIEJOWICE	Gmina ŁASKARZEW	Gmina WILGA	Gmina TROJANÓW	Miasto i Gmina ZELECHÓW	RAZEM	
Na budowę sieci	elektronergetycznych	2019/ 2018	1/.	-/.	3/1	-/.	1/.	-/.	-/1	1/1	-/1	-/.	-/1	2/.	-/2	8 / 7	
	wodociągowniczych	2019/ 2018	1/2	- / 1/.	1/.	-/.	- / 1/.	2 / 2	-/.	3 / 3	-/.	-/1	-/1	5/3	-/.	12 / 12	3 / 5
	kanalizacyjnych	2019/ 2018	1/.	1 / 1/.	-/.	-/.	3 / 1/.	- / 1/.	1/.	1 / 1	-/.	-/.	-/.	-/.	-/.	7/1	
	gazowych	2019/ 2018	12/.	1/.	14/.	4/.	1/.	4/.	9/.	-/.	12/.	-/.	1/.	-/.	-/.	1/.	59 / .
	ciepłotnych	2019/ 2018	-/.	-/.	-/.	-/.	-/.	-/.	-/.	-/.	-/.	-/.	-/.	-/.	-/.	-/.	-/.
	telekomunikacyjnych	2019/ 2018	-/.	-/.	-/.	-/.	-/.	-/.	-/.	-/.	-/.	-/.	-/.	-/.	-/.	-/.	-/.
Na budowę wolno stojących bud. stacji transform.	2019/ 2018	1/.	-/.	-/.	-/.	-/.	-/.	-/.	-/.	-/.	-/.	-/.	-/.	-/.	-/.	1 / .	
Na budowę przyłączy	elektronergetycznych	2019/ 2018	-/.	-/.	2/.	-/2	-/1	-/.	2/5	-/.	3/1	-/.	-/.	1/.	1/.	-/.	9 / 9
	wodociągowniczych	2019/ 2018	3 / 2	3 / 3	3 / 2	- / 1/.	1/.	-/.	-/.	1/1	-/.	-/.	-/.	1/1	-/.	7/1 4	3 / 2
	kanalizacyjnych	2019/ 2018	- / 1/.	- / 1/.	-/.	-/.	-/.	-/.	-/.	-/.	-/.	-/.	-/.	-/.	-/.	-/.	-/1
	gazowych	2019/ 2018	-/.	-/.	1/.	-/.	-/.	-/.	-/.	-/.	-/.	-/.	-/.	-/.	-/.	-/.	1/.
	ciepłotnych	2019/ 2018	-/.	-/.	-/.	-/.	-/.	-/.	-/.	-/.	-/.	-/.	-/.	-/.	-/.	-/.	-/.
	telekomunikacyjnych	2019/ 2018	-/.	-/.	-/.	-/.	-/.	-/.	-/.	1/.	-/.	-/.	-/.	-/.	-/.	-/.	1/.
Na przebudz. dróg, torów i urządzeń kolejowych	2019/ 2018	5/14	5/7	4/6	5/8	13 / 14	6/4	5/6	6/3	22/21	23 / 7	8/6	4/6	18 / 18	17 / 12	141 / 132	
Na budowę tymczas. obiektów budowlanych, niepołącz. trwale z gruntem i przewidz. do rozbiórki lub przeniesienia w inne miejsce w terminie określonym w zgłoszeniu ale nie później niż przed upływem 180 dni od dnia rozpoczęcia budowy określonego w zgłoszeniu	2019/ 2018	2/.	-/.	1/.	-/.	-/.	2/1	-/1	-/.	1/.	-/1	-/.	4/7	-/.	-/.	10 / 10	
Inne wyżej nie wyszczególnione	2019/ 2018	18/32	10/8	37/2 9	15 / 5	17 / 31	15/18	13/28	8/2 0	32/43	18 / 23	13 / 12	15 / 22	17 / 25	17 / 36	245 / 332	
Zgłoszenia o rozbiórce obiektów budowlanych	2019/ 2018	9/5	3/2	13/1 2	2/2	4/6	1/6	12/6	4/1	6/6	3/5	2/4	7/4	7/6	7/5	80 / 72	
Zgłoszenia na zmianę sposobu użytkowania	2019/ 2018	6/.	-/.	3/2	2/.	2/.	-/.	-/.	2/1	4/2	4/1	1/1	4/.	2/.	3/1	33/ 8	
<b>RAZEM</b>	2019/ 2018	78/71	29/22	118 / 110	44 / 24	47 / 62	46/56	74/73	32 / 36	112/10 5	62 / 59	46 / 43	58 / 58	80 / 89	70 / 75	896 / 883	

Powiatowy Inspektorat Nadzoru Budowlanego w Garwolinie jako organ nadzoru budowlanego stopnia podstawowego kontroluje przestrzeganie przepisów prawa budowlanego, tj. kontroluje zgodność wykonywania robót budowlanych z przepisami prawa budowlanego, projektem budowlanym i warunkami wynikającymi z przepisów o planowaniu przestrzennym; sprawdzaniu posiadania przez osoby pełniące samodzielne funkcje techniczne w budownictwie właściwych uprawnień do pełnienia tych funkcji. Zajmuje się również działalnością inspekcyjną, polegającą na wykonywaniu inspekcji terenowej w zakresie prawidłowości przebiegu procesu budowlanego i utrzymywanie obiektów budowlanych; postępowaniami administracyjnymi; postępowaniami egzekucyjnymi; postępowaniami wyjaśniającymi w sprawach przyczyn katastrof budowlanych. Pracownicy PINB jako urzędnicy państwowi przyczyniają się do poprawy ładu, świadomości i porządku prawnego poprawy estetyki i stanu technicznego obiektów budowlanych czyli naszego wspólnego otoczenia.

#### **Informacja statystyczna z działalności Powiatowego Inspektoratu Nadzoru Budowlanego w Garwolinie za okres 01.01. — 31.12.2019 r.**

Ogółem:

**I. Ilość wpływających spraw (według dziennika korespondencyjnego) -1204**

**II. Ilość wydanych decyzji -131**

**III. Ilość wydanych postanowień -54**

**IV. Liczba przyjętych zawiadomień o rozpoczęciu budowy różnego rodzaju obiektów ogółem -804**

1) w tym:

- wszystkie budynki -574
- linie i sieci -188
- drogi i mosty - 1
- inne budowle - 41

2.) Ilość zadeklarowanych rozpoczęć budów budynków mieszkalnych jednorodzinnych indywidualnych na potrzeby własne - 373

3.) Ilość rozpoczętych budów budynków mieszkalnych jednorodzinnych w zabudowie szeregowej na sprzedaż -20

4.) Ilość zadeklarowanych rozpoczęć budowy budynków mieszkalnych jednorodzinnych ogółem - 393

5.) Ilość nowych lokali mieszkalnych przeznaczonych na sprzedaż w 3 budynkach wielorodzinnych na podstawie przyjętych zawiadomień o rozpoczęciu budowy - 156

**V. Ilość przyjętych do użytkowania różnego rodzaju obiektów budowlanych**

Ogółem - 648

1) w tym:

- wszystkie budynki - 515
- linie i sieci- 101
- drogi i mosty (w tym zjazdy) - 2
- inne budowle-30

- 2) Ilość oddanych do użytkowania budynków mieszkalnych jednorodzinnych indywidualnych - **322**
- 3) Ilość lokali mieszkalnych przeznaczonych na sprzedaż w **3** budynkach
- 4) wielorodzinnych oddanych do użytkowania - **157**
- 5) Ilość lokali socjalnych w 1 budynku oddanym do użytkowania - **8**

**VI.** Suma nałożonych opłat legalizacyjnych za samowolę budowlaną lub kar za istotne odstępstwo od zatwierdzonego projektu budowlanego stwierdzone przy obowiązkowej kontroli obiektu wynosi **205.000 zł** z czego kwota **54.000 zł.** została umorzona przez Wojewodę Mazowieckiego a kwota **35.000 zł.** zastała rozłożona na raty na kilka lat.

**VII.** Ilość przeprowadzonych kontroli obiektów w terenie - **213**

Prowadzone są również na terenie powiatu garwolińskiego kontrole obiektów użyteczności publicznej organizujących zajęcia dla dzieci i młodzieży w czasie ferii zimowych czy wypoczynku letniego, jak też kontrole pod względem bezpieczeństwa placów zabaw, stanu technicznego innych obiektów użyteczności publicznej, szkół, budynków służby zdrowia, mostów czy dotyczące zagrożenia powodziowego.

Do PINB w 2019 r. wpłynęło ogółem 1204 różnych spraw i pism (według księgi korespondencyjnej). Wydanych zostało ogółem: 131 decyzji oraz 54 postanowień. Są to głównie decyzje i postanowienia zawierające nakaz rozbiórki obiektów lub ich części, stwarzające możliwość legalizacji obiektów, nakładające opłaty legalizacyjne, nakładające grzywny w celu przymuszenia, decyzje nakazujące poprawę stanu technicznego, legalizujące wykonane odstępstwa od zatwierdzonych projektów czy stwierdzające w końcowym etapie postępowań wykonanie nałożonych obowiązków.

PINB realizuje zadania związane z zawiadomieniem o rozpoczęciu budowy obiektów budowlanych, na budowę których jest wymagane pozwolenie oraz z przekazaniem ich do użytkowania, w tym obowiązkowe kontrole obiektów, szczególnie budynków usługowych, użyteczności publicznej, szkolnych. Inwestycję można rozpocząć już w dniu złożenia zawiadomienia. W związku z powyższym w 2019 r. wpłynęło 804 zawiadomień o terminie rozpoczęcia budowy różnych obiektów budowlanych, co jest porównywalne z rokiem 2018. Z tej liczby w ilości 574 to różnego rodzaju budynki. Rozpoczęcie budowy budynków mieszkalnych indywidualnych realizowanych na potrzeby własne zadeklarowano 373 a na sprzedaż w zabudowie szeregowej 20. Złożono 188 zawiadomień o rozpoczęciu budowy linii i sieci (energetycznych, wodociągowych, kanalizacyjnych, gazowych wraz z wewnętrznymi instalacjami gazu w budynkach mieszkalnych, oświetleniowych); 1 zawiadomienie o budowie dróg i mostów; 41 innych budowli. Mała liczba zawiadomień o rozpoczęciu budowy dróg i mostów jest spowodowana zmianami w Prawie budowlanym ponieważ należy zawiadomić o rozpoczęciu budowy nowych budowli dróg, zaś przebudowy dróg, co jest realizowane w większości są obecnie wykonywane w oparciu o zgłoszenie składane w organie architektoniczno-budowlanym i nie trzeba składać zawiadomień o rozpoczęciu budowy do organów nadzoru budowlanego. Nie trzeba również zawiadamiać o zakończeniu budowy takich inwestycji.

Liczbę rozpoczęć budowli budynków mieszkalnych jednorodzinnych na przestrzeni 5 lat ma tendencję zwyżkową. W 2015 r. zadeklarowano wybudowanie 284 budynków, w 2016 r. - 309 budynków, w 2017 r. - 331 budynków, w 2018 r.-364, w 2019 r. — 393 budynki. W ostatnich

latach na terenie powiatu obserwuje się realizację budów nowych budynków mieszkalnych wielorodzinnych przez deweloperów, w których lokale są przeznaczone na sprzedaż. I tak stwierdza się, że w 2019 r. deweloperzy rozpoczęli budowę 3 budynków mieszkalnych wielorodzinnych, w których powstanie 156 lokali mieszkalnych. Budowę 2 budynków wielorodzinnych (72 lokale) w pobliżu ul. Wiejskiej w Garwolinie zgłosił-inwestor Optimum Inwest II Sp. z o.o. w Warszawie oraz 1 budynek (84 lokale mieszk.) przy ul Targowej w Garwolinie zgłosiła firma Czan Sp. z o.o.. W 2018 r. była zgłoszona liczba 154 lokali mieszkalnych, w 2017 r. - 52 takich lokali; w 2016 r. 242 lokali a w 2015 r. 49 lokali. Budynki wielorodzinne w zależności od ich wielkości budują się ok 1-2 lata. W 2019 r. nowa firma Yaniec Inwest s.c. Agnieszka Sadowska- Janiec, Marek Janiec weszła na rynek mieszkań na sprzedaż i zgłosiła rozpoczęcie budowy 20 budynków jednorodzinnych w zabudowie szeregowej w Garwolinie.

Na przestrzeni 5-ciu ostatnich lat przybyło wiele nowych mieszkań na sprzedaż w budynkach wielorodzinnych w Garwolinie; w 2019 r. - 157 (w 3 budynkach), w 2018 r. -140, w 2017 r. -99, w 2016 r. -123 a w 2015 r. - 22 mieszkania. Od kilku lat, co roku jest oddawany do użytku przynajmniej jeden budynek wielorodzinny a w 2018 i 2019 r. po 3 budynki. Jeden budynek z 54-ma lokalami mieszkalnymi wybudowała firma Ochnik Inwest III Sp. z o.o. przy ul. Zamojskiej, zaś dwa budynki po 54 i 49 lokali każdy oddała do użytku firma Czan sp. z o.o, sp. k. w Garwolinie - przy ul. Lubelskiej i przy ul. Zamojskiej. Sytuacja ta powoduje, że na rynku pierwotnym jest już bardzo duża liczba nowych mieszkań w blokach. Ponadto Gmina Żelechów oddała do użytku w 2019 r. budynek wielorodzinny z 8 lokalami mieszkalnymi socjalnymi w Żelechowie.

	Rozpoczęcie budowy w 2015 r.	Rozpoczęcie budowy w 2016 r.	Rozpoczęcie budowy w 2017 r.	Rozpoczęcie budowy w 2018 r.	Rozpoczęcie budowy w 2019 r.
Liczba budynków mieszkalnych jednorodzinnych	284	309	331	364	393
Liczba lokali mieszkalnych w budynkach wielorodzinnych	49	242	52	154	156



PINB przyjął do użytkowania 648 różnego rodzaju obiektów (w 2018 r. 631), z czego 515 to budynki, w tym budynki mieszkalne jednorodzinne. 322; linie i sieci 101; drogi i mosty 2; inne budowle 30. W stosunku do lat poprzednich liczba ta jest porównywalna lecz w zakresie zakończenia budowy linii i sieci zwiększyła się o 17 inwestycji. Na przestrzeni 5-ciu ostatnich lat oddanie do użytku budynków mieszkalnych jednorodzinnych stanowi liczbę ok 30 obiektów rocznie, w 2015 r. 309, w 2016 r. 304, w 2017 r. 329 szt, w 2018 r. 335 szt., w 2019 r. 322.

	Przekazane do użytkowania w 2015 r.	Przekazane do użytkowania w 2016 r.	Przekazane do użytkowania w 2017 r.	Przekazane do użytkowania w 2018 r.	Przekazane do użytkowania w 2019 r.
Liczba budynków mieszkalnych jednorodzinnych	309	304	329	335	322
Liczba lokali mieszkalnych w budynkach wielorodzinnych	22	123	99	140	157

**Przyrost mieszkań w powiecie garwolińskim w latach 2015-2019 -przekazanych do użytkowania**

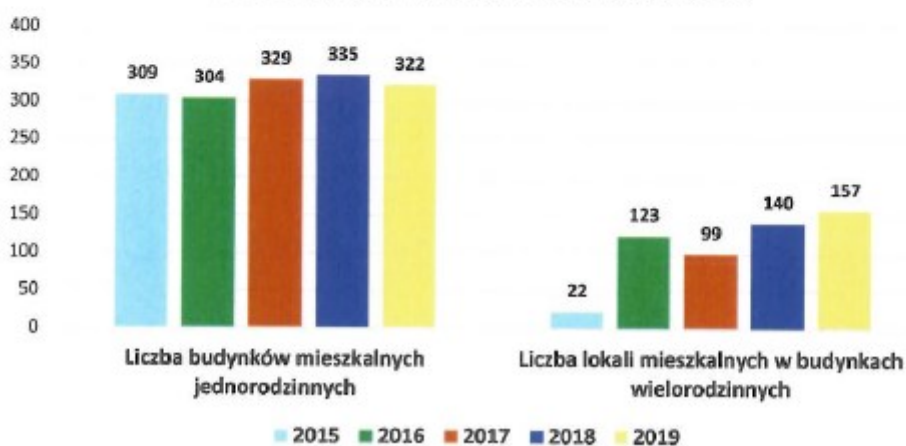

W ubiegłym roku PINB dokonał 213 kontroli w terenie różnych obiektów budowlanych. Dokonanych zostało 53 kontrole obowiązkowe przed wydaniem pozwolenia na użytkowanie, przeważnie większych inwestycji usługowych, szkolnych, biurowych, magazynowych oraz 160 innych kontroli. PINB stara się również w miarę sił i środków przeprowadzać kontrole z inicjatywy własnej, w tym rozprawy administracyjne w terenie, a w szczególności dotyczące sprawdzenia wykonania własnych decyzji, zaistniałe w wyniku pożarów czy wichur, jak też w wyniku stwierdzenia wykonania odstępstwa od projektu budowlanego w wyniku złożonych dokumentów przy przekazywaniu obiektów do użytkowania.

PINB ma możliwość nakładania różnego rodzaju opłat i kar z zakresu swojej działalności, a w szczególności mandatów karnych kredytowanych, opłat legalizacyjnych, kar za samowolne przystąpienie do użytkowania obiektów, za stwierdzone w trakcie obowiązkowej kontroli odstępstwa od zatwierdzonego projektu budowlanego, grzywien w celu przymuszenia do wykonania nałożonego obowiązku. I tak z tytułu opłat legalizacyjnych za samowole wraz z karami za istotne odstępstwa od projektu budowlanego nałożono w sumie 205.000 zł, z czego 54.000 zł. zostało umorzone przez Wojewodę Mazowieckiego o kwota 35.000 zł. została rozłożona na raty na kilka lat. W zakresie rozłożenia na raty/umorzenia opłaty legalizacyjnej wynoszącej 125.000 zł. obecnie toczy się postępowanie przed Wojewodą Mazowieckim.

Sukcesywnie zwiększane są zadania do wykonania przez pracowników nałożone ustawą Prawo budowlane, ustawą o służbie cywilnej, jak też różnego rodzaju sprawozdania miesięczne, kwartalne, półroczne i roczne, w tym dla Głównego Urzędu Statystycznego, dla Głównego Urzędu Nadzoru Budowlanego, dla Mazowieckiego Wojewódzkiego Inspektoratu Nadzoru Budowlanego.

Działalność PINB przyczynia się do poprawy świadomości konieczności przestrzegania prawa budowlanego. Z roku na rok obserwujemy coraz większą świadomość mieszkańców w tym zakresie, co przyczynia się do działań zgodnych z prawem.



## GOSPODARKA WODNA

Zadania dot. gospodarki wodnej zostały zawarte w Programie ochrony środowiska dla Powiatu Garwolińskiego na lata 2016-2019 z uwzględnieniem perspektyw na lata 2020-2023. Dokument ten został przyjęty przez Radę Powiatu Garwolińskiego uchwałą Nr XXII/115/2016 z dnia 21 grudnia 2016r.

Powiatowy program ochrony środowiska określa cele i kierunki działań w celu zapewnienia właściwej gospodarki wodnej na terenie powiatu garwolińskiego. Szczegółowe kierunki działań w celu zapewnienia właściwej gospodarki wodnej na terenie powiatu garwolińskiego na lata 2016-2019 to:

- kontynuacja budowy i modernizacji oczyszczalni ścieków komunalnych i infrastruktury kanalizacyjnej na terenie gmin powiatu,
- wspieranie realizacji indywidualnych systemów oczyszczania ścieków w zabudowie rozproszonej,
- zapewnienie mieszkańcom wody pitnej dobrej jakości oraz racjonalizacja zużycia wód poprzez kontynuację budowy i modernizację ujęć wód, stacji uzdatniania wody i sieci wodociągowej,
- modernizacja i rozbudowa oczyszczalni ścieków przemysłowych oraz wprowadzanie technologii produkcji ograniczających zrzut substancji niebezpiecznych,
- ograniczanie spływu zanieczyszczeń powierzchniowych z rolnictwa,
- współpraca z odpowiednimi organami i instytucjami w zakresie wykrywania i likwidowania źródeł zanieczyszczeń wód,
- ograniczenie poboru wód podziemnych na cele przemysłowe,
- podnoszenie świadomości ekologicznej w zakresie oszczędzania wody.

Założono też osiągnięcie celów w zakresie ochrony i poprawy stanu wód podziemnych oraz ekosystemów bezpośrednio od nich zależnych i celów w zakresie zaopatrzenia ludności w wodę dobrej jakości. Realizację tych założeń mają zapewnić działania w jednostkowych obszarach, tzw. jednolitych częściach wód podziemnych (JCWPd). Są to jednocześnie jednostkowe obszary gospodarowania wodami podziemnymi. Uzyskanie i utrzymanie dobrego stanu wód powierzchniowych i podziemnych wymaga podejmowania działań wyprzedzających, długoterminowego planowania działań ochronnych i stabilnego ich wdrażania.

Zawarte w PPOŚ zadania są zadaniami ciągłymi, sukcesywnie realizowane przez samorząd powiatowy, samorządy poszczególnych gmin oraz podmioty gospodarcze planujące i realizujące inwestycje zgodnie z kierunkami określonymi przez PPOŚ. Wypracowane procedury powinny przede wszystkim usprawniać współpracę pomiędzy przedstawicielami różnych szczebli środowisk rządowych i pozarządowych.

## OCHRONA ŚRODOWISKA I PRZYRODY

Głównym celem ochrony przyrody jest utrzymanie stabilności ekosystemów i procesów ekologicznych oraz zachowanie różnorodności biologicznej, ochrona walorów krajobrazowych, zieleni w miastach i wsiach oraz zadrzewień, kształtowanie właściwych postaw człowieka wobec przyrody przez edukację, informowanie i promocje w dziedzinie ochrony przyrody.

Przepisy regulujące ochronę przyrody w Polsce zawarte są w ustawie z dnia 16 kwietnia 2004 r. o ochronie przyrody (tj.: w Dz.U. z 2020r. poz. 55). Ustawa ta, stanowi podstawę prawną do powołania form ochrony przyrody oraz reguluje kwestie związane z ich funkcjonowaniem i zarządzaniem. Program Ochrony Środowiska dla Powiatu Garwolińskiego na lata 2016 - 2019 z uwzględnieniem perspektywy lat 2020 - 2023 przyjęty uchwałą Rady Powiatu Garwolińskiego Nr XXII/115/2016 z dnia 21 grudnia 2016r. Program sporządzony został w oparciu o cele zawarte w dokumentach strategicznych kraju i województwa oraz planów i programów na szczeblu powiatowym i gminnym. Uwarunkowania wynikające z dokumentów strategicznych wyższego szczebla oraz z opracowań powiatowych posłużyły do wyznaczenia celów i kierunków ochrony środowiska wynikających z poniższych dokumentów:

- Strategia Bezpieczeństwo Energetyczne i Środowisko – perspektywa do 2020 r. - obejmuje dwa niezwykle istotne obszary: energetykę i środowisko, wskazując m.in. kluczowe reformy i niezbędne działania, które powinny zostać podjęte w perspektywie do 2020 r. Celem dokumentu jest ułatwienie „zielonego” (sprzyjającego środowisku) wzrostu gospodarczego w Polsce przez zapewnienie bezpieczeństwa energetycznego i dostępu do nowoczesnych, innowacyjnych technologii, a także wyeliminowanie barier administracyjnych utrudniających „zielony” wzrost,
- Krajowy Plan Gospodarki Odpadami 2022,
- Krajowy Program Oczyszczania Kraju z Azbestu na lata 2009 – 2032,
- Krajowy Program Zwiększania Lesistości,
- Krajowy Programu Oczyszczania Ścieków Komunalnych,
- Program ochrony środowiska dla Województwa Mazowieckiego do 2022 r.,
- Plan zagospodarowania przestrzennego województwa mazowieckiego Sejmik Województwa Mazowieckiego przyjął Uchwałą nr 22/18 z dnia 19 grudnia 2018 r. integralną częścią Planu jest Plan zagospodarowania przestrzennego miejskiego obszaru funkcjonalnego Warszawy. Dokument uwzględnia podział statystyczny województwa na dwie jednostki NUTS-2 – warszawski stołeczny i mazowiecki regionalny.
- Plan gospodarki odpadami dla województwa mazowieckiego 2024 (PGO WM 2024) . Sejmik Województwa Mazowieckiego podjął uchwałą Nr 3/19 w sprawie uchwalenia oraz uchwałą nr 4/19 w sprawie wykonania Planu gospodarki odpadami dla województwa mazowieckiego 2024. Integralną częścią uchwalonego PGO WM 2024 są załączniki: Plan inwestycyjny dla województwa mazowieckiego, Program zapobiegania powstawaniu odpadów, Program usuwania wyrobów zawierających azbest z terenu województwa mazowieckiego, Prognoza oddziaływania na środowisko Planu gospodarki odpadami dla województwa mazowieckiego 2024 i Podsumowanie przebiegu strategicznej oceny oddziaływania na środowisko zawierające uzasadnienie wyboru przyjętego Planu w odniesieniu do rozpatrywanych rozwiązań alternatywnych wraz z uzasadnieniem zawierającym informacje o udziale społeczeństwa w postępowaniu.

W PGO WM 2024 określone zostały najważniejsze elementy systemu gospodarki odpadami komunalnymi w tym: podział województwa na regiony gospodarki odpadami, wskazanie regionalnych instalacji do przetwarzania odpadów komunalnych w poszczególnych regionach oraz instalacji przewidzianych do zastępczej obsługi tych regionów, a także wskazanie potrzeb inwestycyjnych województwa. W Planie inwestycyjnym dla województwa mazowieckiego wskazano niezbędną do wybudowania infrastrukturę w zakresie odpadów komunalnych, szacunkowy koszt inwestycji wraz z podaniem źródła ich finansowania oraz harmonogram realizacji planowanych przedsięwzięć. Uwzględnione w uzgodnionym przez Ministra Środowiska Planie inwestycyjnym przedsięwzięcia mogą ubiegać się o dofinansowanie ze środków krajowych i Unii Europejskiej.

- Strategia rozwoju województwa mazowieckiego do 2030 roku,
- Regionalny Program operacyjny województwa mazowieckiego na lata 2014 – 2020.

Zgodnie z art. 18 ust. 2 ustawy Prawo ochrony środowiska (Dz. U. z 2019r. poz. 1396 ze zm.), co dwa lata sporządzany jest raport z wykonania przyjętego Programu. W 2020 r. sporządzony zostanie raport z realizacji Programu Ochrony Środowiska dla Powiatu Garwolińskiego za lata 2018-2019, w którym przedstawiona zostanie szczegółowa ocena wykonania przyjętego przez Radę Powiatu Garwolińskiego Programu Ochrony Środowiska.

Część zadań nie została wykonana, większość zadań jest w trakcie realizacji, ze względu na to, że są one wdrażane etapowo w poszczególnych latach, niektóre zaś mają charakter ciągły, np. zadania wynikające z bieżącej działalności administracyjnej poszczególnych jednostek.

Zgodnie z ustawą z dnia 16 kwietnia 2004r o ochronie przyrody rozpatrzono 203 sprawy, z czego:

- ◆ 132 dotyczyło wydania decyzji na usunięcie drzew dla samorządów gminnych. Zezwolono na usunięcie 558 drzew i 330 m<sup>2</sup> krzewów, odmówiono wycinki dla 76 drzew,
- ◆ pozostałe wnioski dotyczyły wyrażenia zgody przez Zarząd Powiatu Garwolińskiego na wycinkę drzew w pasach dróg powiatowych oraz wydanie decyzji umarzających samorządom gminnym naliczone i odroczone decyzjami Starosty Powiatu Garwolińskiego opłaty za usunięcie drzew,
- ◆ ponadto wydano 58 zaświadczeń dotyczących wpisu do rejestru zwierząt podlegającym ograniczeniom na podstawie umów międzynarodowych.

## **ROLNICTWO, LEŚNICTWO I RYBACTWO ŚRÓDLĄDOWE**

Powiat Garwoliński to przede wszystkim obszar o charakterze rolniczym. Użytki rolne zajmują 80 827 ha, co stanowi 62,3% wszystkich gruntów na terenie powiatu. Zgodnie z ustawą z dnia 3 lutego 1995r. o ochronie gruntów rolnych i leśnych starosta jest organem właściwym do zadań z zakresu ochrony gruntów rolnych. Wyłączanie z produkcji rolniczej użytków rolnych klas I-III oraz innych gruntów rolnych wymienionych w ustawie wymaga wydania zezwolenia. Na terenie powiatu wyłącza się przede wszystkim grunty pod zabudowę jednorodziną oraz działalność przemysłową. Co roku największa powierzchnia gruntów wyłączonych z produkcji rolniczej przypada na teren miasta Garwolin oraz gminy Garwolin. Grunty po zakończonej działalności przemysłowej oraz wszelkie inne grunty zdegradowane i zdewastowane podlegają rekultywacji. Na terenie powiatu

przede wszystkim są to grunty zdegradowane w wyniku wydobywania piasków i żwirów.

Starosta sprawuje nadzór nad gospodarką leśną w lasach niestanowiących własności Skarbu Państwa. Powierzchni tych lasów na terenie powiatu garwolińskiego w 2019r wynosiła 23 034 ha. Opis stanu tych lasów oraz zadania z zakresu gospodarki leśnej są ujęte w uproszczonych planach urządzania lasu dla poszczególnych obrębów geodezyjnych opracowanych na zlecenie starosty. Na podstawie porozumień Starosta powierzył nadzór nad gospodarką leśną między Nadleśnictwo Garwolin z/s Miętne ul. Główna 3, 08-400 Garwolin na powierzchni 22 709 ha a Nadleśnictwo Celestynów ul. Obrońców Pokoju 58, 05-430 Celestynów na powierzchni 325 ha (wieś Krystyna gm. Garwolin, Łucznicza i Jażwiny gm. Pilawa). W 2019r. Nadleśnictwa wydały: 1421 świadectw legalności pozyskania drewna z lasu, 204 informacji na porządkowanie terenu wzdłuż dróg publicznych, 3 informacje dot. porządkowania terenu na powierzchniach występowania kornika ostrozębnego, w 23 sprawach wydano decyzje na wycinkę drzew ze względu na fakt, iż działki nie były objęte uproszczonym planem urządzania lasu.

W roku sprawozdawczym w ramach realizacji zadań określonych w Regulaminie Organizacyjnym Starostwa rozpatrywano następujące sprawy:

#### ***Gospodarka leśna***

- wydano 16 decyzji na pozyskanie drewna niezgodnie z zapisami uproszczonego planu urządzania lasu,
- przeprowadzono 6 postępowań w sprawie zmiany lasu na użytek rolny, z czego 4 zakończono, dwie sprawy są w toku,
- prowadzono postępowania w sprawie przekwalifikowania gruntów zalesionych w ramach Programu PROW,
- kwartalnie występowano do ARiMR w Warszawie z wnioskiem o przekazanie środków finansowych na wypłaty ekwiwalentów należnych właścicielom gruntów rolnych za wyłączenie gruntów z upraw rolnych i prowadzenie upraw leśnych,
- przyjęto 9 wniosków na wydanie zaświadczenia oraz wyciągu z uproszczonego planu, że planowana inwestycja nie jest sprzeczna z ustaleniami upul, informacja ta jest niezbędna do przedłożenia jej w ARiMR Biura Powiatowego w Miętnej, celem przyznawania pomocy finansowej w ramach działania „Wsparcie na inwestycje zwiększające odporność ekosystemów leśnych i ich wartość dla środowiska” objętego programem PROW na lata 2014-2020,
- rozpatrzono 5 wniosków w sprawie wyciągu z upul,
- prowadzono 1 postępowanie w sprawie przymuszenia do wykonania obowiązku nałożonego decyzją Nadleśniczego Nadleśnictwa Garwolin,
- oraz wydano 1171 zaświadczeń z uproszczonego planu urządzania lasu.

Powiat Garwoliński zlecił w 2019r. opracowanie uproszczonych planów urządzania lasów niestanowiących własności Skarbu Państwa położonych na terenie Gminy Maciejowice na ogólną powierzchnię 2082,95 ha. W oparciu o w/w dokumenty prowadzona jest gospodarka leśna. Łączna kwota zadania wyniosła 63 113,39 zł z czego 52 594,49 zł zostało dofinansowane ze środków funduszu leśnego – Państwowego Gospodarstwa Leśnego Lasy Polskie w Warszawie. Dokumentacja została zatwierdzona przez Starostę Powiatu Garwolińskiego 04 grudnia 2019r, na okres od

01.01.2020r. do 31.12.2029r.

### ***Ochrona gruntów rolnych***

W 2019 r. wydano 101 decyzji zezwalających na wyłączenie z produkcji rolniczej gruntów klasy III o łącznej powierzchni 4,86 ha, w tym pod tereny osiedlowe - 2,74 ha, przemysłowe- 1,01 ha, komunikacyjne - 0,51 ha , inne - 0,71 ha. Ponadto zezwolono na wyłączenie 0,78 ha innych gruntów rolnych, w tym gruntów wchodzących w skład gospodarstw rolnych oraz zadrzewień i zakrzewień śródpolnych (65 decyzji). Wszczęto również 601 postępowań administracyjnych dot. wyłączenia gruntów rolnych, które umorzono z uwagi na brak gruntów wymagających zezwolenia.

W związku z realizacją zadań wynikających z ustawy z dnia 27 marca 2003r. o planowaniu i zagospodarowaniu przestrzennym (Dz. U. z 2020r. poz. 293) wydano 623 postanowień w sprawie uzgodnienia w zakresie ochrony gruntów rolnych projektów decyzji o warunkach zabudowy i ustaleniu lokalizacji inwestycji celu publicznego.

Ponadto uznano za zakończoną rekultywację gruntów na łącznej powierzchni 14,15 ha, w tym powierzchnia zrekultywowana w kierunku rolnym -13,02 ha, w kierunku leśnym - 1,13 ha. Wydano również 2 decyzje ustalające kierunek, termin i osobę zobowiązaną do przeprowadzenia prac rekultywacyjnych.

### ***Łowiectwo***

Z zakresu ustawy z dnia 13 października 1995r. Prawo łowieckie w 2019r.:

- naliczono czynsze dzierżawne dla 11 kół łowieckich wydierżawiających 16 obwodów łowieckich polnych.
- wydano 1 decyzje na odłowienie 3 szt. lisów z terenu miasta Garwolin

### ***Geologia***

Głównymi kopalinami występującymi na terenie powiatu garwolińskiego są czwartorzędowe utwory okruchowe oraz trzeciorzędowe i czwartorzędowe surowce ilaste. Wystąpienia naturalnych surowców okruchowych związane są głównie z czwartorzędowymi formami działalności lodowców bądź akumulacyjnej działalności rzecznej i procesów eolicznych.

Złoża kopalin pospolitych - kruszywa naturalnego, głównie piasku - występują na terenie powiatu dość powszechnie.

Nazwa złoża	Rodzaj kopaliny	Zasoby geologiczne [tyś. Mg]	Stan zagospodarowania złoża
Antoniówka	piaski i żwiry	27	zagospodarowane, eksploatowane okresowo
Antoniówka I	piaski i żwiry	28	zagospodarowane, eksploatowane okresowo
Babice	piaski i żwiry	184	zasoby rozpoznane szczegółowo
Choiny	piaski i żwiry	tylko pzb (zasoby pozabilansowe)	zasoby rozpoznane szczegółowo
Górki Garwolińskie	surowce ilaste ceramiki budowlanej	35	wydobycie zostało zaniechane
Gąsów	piaski i żwiry	5 328	eksploatowane
Gąsów II	piaski i żwiry	3 086	zasoby rozpoznane szczegółowo
Godzisz	piaski i żwiry	342	eksploatowane
Godzisz I	piaski i żwiry	527	eksploatowane
Gończyce	piaski i żwiry	98	zagospodarowane, eksploatowane okresowo
Górki Kolonia	piaski i żwiry	80	zagospodarowane, eksploatowane okresowo
Grabina	piaski i żwiry	182	zasoby rozpoznane szczegółowo
Iwowe	surowce do produkcji kruszywa lekkiego	1 629	zasoby rozpoznane wstępnie
Kobyła Wola	piaski i żwiry	80	zagospodarowane, eksploatowane okresowo
Kobyła Wola I	piaski i żwiry	102	zagospodarowane, eksploatowane okresowo
Kobyła Wola II	piaski i żwiry	172	zagospodarowane, eksploatowane okresowo
Kobylnica	piaski i żwiry	92	zagospodarowane, eksploatowane okresowo
Kobylnica I	piaski i żwiry	191	zagospodarowane, eksploatowane okresowo
Kobylnica II	piaski i żwiry	187	zagospodarowane, eksploatowane okresowo
Kobylnica III	piaski i żwiry	197	zagospodarowane, eksploatowane okresowo

<b>Kobylnica IV</b>	piaski i żwiry	198	zagospodarowane, eksploatowane okresowo
<b>Kobylnica V</b>	piaski i żwiry	220	zagospodarowane, eksploatowane okresowo
<b>Kobylnica VI</b>	piaski i żwiry	220	zasoby rozpoznane szczegółowo
<b>Kolonia Dąbrowa</b>	piaski i żwiry	243	wydobycie zostało zaniechane
<b>Kozłów</b>	piaski i żwiry	67	zagospodarowane, eksploatowane okresowo
<b>Kozłów I</b>	piaski i żwiry	208	zagospodarowane, eksploatowane okresowo
<b>Kozłów II</b>	piaski i żwiry	241	zagospodarowane, eksploatowane okresowo
<b>Kozłów III</b>	piaski i żwiry	173	zagospodarowane, eksploatowane okresowo
<b>Krystyna</b>	piaski i żwiry	6	wydobycie zostało zaniechane
<b>Krzywda I</b>	piaski i żwiry	151	wydobycie zostało zaniechane
<b>Majdan</b>	piaski i żwiry	1 658	zasoby rozpoznane szczegółowo
<b>Miętne</b>	surowce do produkcji ceramiki budowlanej	13	wydobycie zostało zaniechane
<b>Miętne II</b>	surowce do produkcji ceramiki budowlanej	7 97	wydobycie zostało zaniechane
<b>Oblin</b>	piaski i żwiry	46	wydobycie zostało zaniechane
<b>Oblin I</b>	piaski i żwiry	71	eksploatowane
<b>Ostrożeń Pierwszy</b>	piaski i żwiry	179	zasoby rozpoznane szczegółowo
<b>Rębków</b>	piaski i żwiry	10 583	wydobycie zostało zaniechane
<b>Sławiny</b>	piaski i żwiry	-	wydobycie zostało zaniechane
<b>Sławiny 2</b>	piaski i żwiry	5	wydobycie zostało zaniechane

<b>Sławiny III</b>	piaski i żwiry	35	zagospodarowane, eksploatowane okresowo
<b>Stodzew</b>	piaski i żwiry	98	zagospodarowane, eksploatowane okresowo
<b>Trojanów I</b>	piaski i żwiry	6 390	zasoby rozpoznane szczegółowo
<b>Trojanów II</b>	piaski i żwiry	1 157	eksploatowane
<b>Unin</b>	piaski i żwiry	59	wydobycie zostało zaniechane
<b>Unin I</b>	piaski i żwiry	159	eksploatowane
<b>Unin</b>	Surowce ilaste ceramiki budowlanej	385	wydobycie zostało zaniechane
<b>Wólka Ostrożeńska</b>	piaski i żwiry	53	zasoby rozpoznane szczegółowo
<b>Wygoda</b>	piaski i żwiry	312	zasoby rozpoznane szczegółowo

W 2019r. Starosta, jako organ administracji geologicznej, udzielił 2 koncesji na działalność gospodarczą polegającą na wydobywaniu kopalin ze złóż nieobjętych własnością górnictwem, o pow. do 2 ha i rocznym wydobyciu do 20 000 m<sup>3</sup> oraz 4 decyzje zatwierdzające projekty robót geologicznych na poszukiwanie i rozpoznanie złóż.

Ponadto z zakresu ustawy z dnia 9 czerwca 2011r. - Prawo geologiczne i górnicze / Dz.U. z 2019r. poz. 868/ rozpatrzone zostały następujące zadania:

- wydano 2 decyzje ustalające prawidłową wysokość opłaty eksploatacyjnej.
- wydano 8 decyzji zatwierdzających projekty robót geologicznych, których wykonanie nie wymaga uzyskania koncesji (3 sprawy dot. wykonanie ujęć wód podziemnych oraz 1 dot. rozpoznania warunków geologiczno -inżynierskich),
- w 4 przypadkach wydano decyzje zatwierdzające dokumentacje geologiczne (3 dot. zasobów złóż kopalin pospolitych i 1 - dokumentacja geologiczno - inżynierska),
- przyjęto 3 projekty i 1 dokumentację dot. innych robót geologicznych.

Występujące na terenie powiatu kopalnie mają znaczenie tylko lokalne. Pozyskiwane kruszywo naturalne wykorzystywane jest głównie do zaspokojenia potrzeb budownictwa indywidualnego i drogownictwa.

Dużym problemem jest ciągle nielegalna eksploatacja kopalin. Dotyczy to głównie kruszyw naturalnych piaskowo-żwirowych. Najczęściej nielegalne wydobywanie kopalin okruszowych odbywa się pod pozorem budowy stawów hodowlanych, niwelacji terenu itp.

Sprawy z zakresu likwidacji nielegalnego wydobywania kopalin od 2015r., zgodnie z ustawą Prawo geologiczne i górnicze, należą do okręgowych urzędów górniczych, natomiast rekultywacja terenów po takiej eksploatacji, należy do zadań starosty, zgodnie z ustawą o ochronie gruntów



rolnych i leśnych. W 2019 roku wydano 2 decyzje o zakończeniu rekultywacji obszarów poeksploatacyjnych na łącznej powierzchni 10,15 ha położonych na terenie gminy Trojanów i gminy Górzno.

#### ***Rybacktwo śródlądowe***

Z zakresu ustawy z dnia 18 kwietnia 1985r. o rybactwie śródlądowym w 2019r. wydano:

- 296 kart wędkarskich,
- 46 zaświadczeń o zarejestrowaniu sprzętu pływającego służącego do amatorskiego połowu ryb.

### **PORZĄDEK PUBLICZNY I BEZPIECZEŃSTWO OBYWATELI**

Strategia działania Powiatu Garwolińskiego w zakresie porządku publicznego i bezpieczeństwa obywateli zawiera się w dokumencie uchwalonym dnia 22 czerwca 2017 roku, zatytułowanym: „*Powiatowy program zapobiegania przestępczości oraz ochrony bezpieczeństwa obywateli i porządku publicznego Powiatu Garwolińskiego*” Program uchwalono na czas nieokreślony. Zawiera w swej treści realizację programów operacyjnych dotyczących:

- 1) przestępczości kryminalnej,
- 2) narkomanii i handlu środkami odurzającymi,
- 3) chuligaństwa, w tym zagrożeniach podróźnych w środkach komunikacji masowej i na trasach komunikacyjnych oraz bezpieczeństwa w ruchu drogowym,
- 4) subkultur młodzieżowych,
- 5) alkoholizmu,
- 6) przemocy w rodzinie,
- 7) bezpieczeństwa w szkole oraz podczas letniego i zimowego wycieczek uczniów,
- 8) dopalaczy oraz zwiększenia świadomości na temat zagrożeń związanych z zażywaniem nowych narkotyków.

Komenda Powiatowa Policji w Garwolinie jest jednostką organizacyjną Policji, stanowiącą aparat pomocniczy, przy pomocy którego Komendant Powiatowy Policji w Garwolinie, wykonuje na obszarze swojego działania zadania Policji w zakresie ochrony bezpieczeństwa ludzi oraz utrzymania bezpieczeństwa i porządku publicznego, określone w ustawach i przepisach wykonawczych wydanych na ich podstawie. Terytorialny zasięg działania Komendy odpowiada zasadniczemu podziałowi administracyjnemu państwa i obejmuje obszar Powiatu Garwolińskiego.



**STRUKTURA ORGANIZACYJNA  
KPP w Garwolinie**

**KOMENDA POWIATOWA POLICJI**

**WYDZIAŁ PREWENCJI**

- Ognisko Patrolowo-Interwencyjne
- Rewir Dzielnicowych
- Zespół ds. Prewencji w Górznie
- Zespół ds. Prewencji w Borowie
- Zespół do spraw wykroczeń
- Zespół Dyżurnych
- Zespół Profilaktyki Społecznej, Nieletnich i Patologii
- Jednosobowe Stowisko do spraw Zarządzania Kryzysowego

**WYDZIAŁ KRYMINALNY**

- Referat Dochodzeniowo-Sledczy
- Zespół Operacyjno-Rozpoznawczy
- Zespół do walki z Przestępczością Gospodarczą
- Zespół Techniki Kryminalistycznej
- Zespół do walki z Przestępczością Narkotykową

**WYDZIAŁ RUCHU DROGOWEGO**

- WYDZIAŁ WSPOMAGAJĄCY**
- Zespół Kadry Szkolenia
  - Zespół Prezydialny
  - Zespół Finansów i Zapotrżenia

**POSTERUNKI POLICJI**

- Piława (ZP Parysów)
- Łaskarzew
- Maciejowice
- Sobolew
- Żelechów
- Miastków Kościelny
- Wilga
- Trojanów

Jednosobowe stanowisko do spraw BHP oraz ochrony ppoż.

Jednosobowe stanowisko do spraw prasowo-informacyjnych

ZESPÓŁ OIN

# Stan etatowy KPP Garwolin

na dzień 31 grudnia 2019r.

	2018	2019
Liczba etatów	193	193
Wakaty	0	0
Przyjęcia	8	10
Przeniesienia do KPP Garwolin z innych jednostek	3	3
Przeniesienia z KPP Garwolin do innych jednostek	2	2
Emerytura	2	4
Zwolnieni	1	2 (1 na własną prośbę, 1 za popełnienie czynu o znamionach przestępstwa)
Pracownicy cywilni	34(28,7 etatu)	34(28,7 etatu)

Przedstawiona poniżej grafika przedstawia przestępstwa stwierdzone przez Policję w zakończonych postępowaniach przygotowawczych.

Jednostka terytorialna	Powiat garwoliński	Jedn. miary	2019
Kategoria: ORGANIZACJA PAŃSTWA I WYMIAR SPRAWIEDLIWOŚCI			
Grupa: PRZESTĘPSTWA STwierDZONE PRZEZ POLICJĘ W ZAKOŃCZONYCH POSTĘPOWANIACH PRZYGOTOWAWCZYCH			
Podgrupa: Przestępstwa stwierdzone przez Policję w zakończonych postępowaniach przygotowawczych (Wymiary: Przestępstwa)			
ogółem	-		1737
ogółem, Polska = 100	%		0,2
o charakterze kryminalnym	-		1043
o charakterze gospodarczym	-		372
drogowe	-		242
przeciwko życiu i zdrowiu	-		33
przeciwko mieniu	-		645
przeciwko wolności, wolności sumienia i wznania, wolności seksualnej i obyczajności	-		54
przeciwko rodzinie i opiece	-		311
przeciwko bezpieczeństwu powszechnemu i bezpieczeństwu w komunikacji	-		257
wskaźnik wykrywalności sprawców przestępstw stwierdzonych przez Policję - ogółem	%		84,7
wskaźnik wykrywalności sprawców przestępstw stwierdzonych przez Policję - o charakterze kryminalnym	%		80,6
wskaźnik wykrywalności sprawców przestępstw stwierdzonych przez Policję - o charakterze gospodarczym	%		84,7
wskaźnik wykrywalności sprawców przestępstw stwierdzonych przez Policję - drogowe	%		98,3
wskaźnik wykrywalności sprawców przestępstw stwierdzonych przez Policję - przeciwko życiu i zdrowiu	%		87,9
wskaźnik wykrywalności sprawców przestępstw stwierdzonych przez Policję - przeciwko mieniu	%		67,6
wskaźnik wykrywalności sprawców przestępstw stwierdzonych przez Policję - przeciwko wolności, wolności sumienia i wznania, wolności seksualnej i obyczajności	%		66,7
wskaźnik wykrywalności sprawców przestępstw stwierdzonych przez Policję - przeciwko rodzinie i opiece	%		100,0
wskaźnik wykrywalności sprawców przestępstw stwierdzonych przez Policję - przeciwko bezpieczeństwu powszechnemu i bezpieczeństwu w komunikacji	%		98,1
przestępstwa stwierdzone przez Policję ogółem na 1000 mieszkańców	-		15,95
przestępstwa stwierdzone przez Policję o charakterze kryminalnym na 1000 mieszkańców	-		9,58
przestępstwa stwierdzone przez Policję o charakterze gospodarczym na 1000 mieszkańców	-		3,42
przestępstwa stwierdzone przez Policję drogowe na 1000 mieszkańców	-		2,22
przestępstwa stwierdzone przez Policję przeciwko życiu i zdrowiu na 1000 mieszkańców	-		0,30
przestępstwa stwierdzone przez Policję przeciwko mieniu na 1000 mieszkańców	-		5,92
przestępstwa stwierdzone przez Policję przeciwko wolności, wolności sumienia i wznania, wolności seksualnej i obyczajności na 1000 mieszkańców	-		0,50
przestępstwa stwierdzone przez Policję przeciwko rodzinie i opiece na 1000 mieszkańców	-		2,86
przestępstwa stwierdzone przez Policję przeciwko bezpieczeństwu powszechnemu i bezpieczeństwu w komunikacji na 1000 mieszkańców	-		2,36

Źródło: Bank Danych Lokalnych

Ogółem policjanci z Komendy Powiatowej Policji w Garwolinie w roku 2019:

- przeprowadzili 12512 interwencji, czyli średnio 35 dziennie,
- sporządzili 512 niebieskich kart — średnio 1,4 NK dziennie,

Funkcjonariusze Wydziału Prewencji w 2019r. zatrzymali na gorącym uczynku 50 sprawców przestępstw, Dzielnicy 13 sprawców, a funkcjonariusze Ognia Patrolowo-Interwencyjnego 37. Funkcjonariusze Wydziału Prewencji uzyskali 409 informacji, z których sporządzili meldunki informacyjne. Od dzielnicowych wpłynęło 295 informacji a od funkcjonariuszy Ognia Patrolowo-Interwencyjnego 114. Policjanci Wydziału Prewencji dokonali 50328 legitymowań, czyli średnio 138 dziennie.

Na potrzeby innych instytucji wykonano 6649 różnego rodzaju wywiadów- średnio 18,2 wywiadu dziennie, a także odbyło się 2339 spotkań przeprowadzonych przez dzielnicowych — średnio 6,5 spotkania dziennie.

## Krajowa Mapa Zagrożeń Bezpieczeństwa

2019

2018  
Ogólna liczba zgłoszeń:  
2873

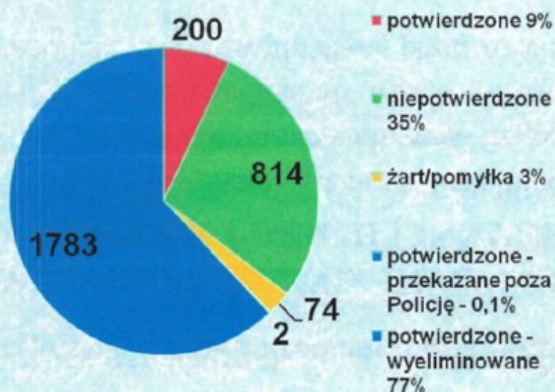

Ogólna liczba zgłoszeń:  
2298

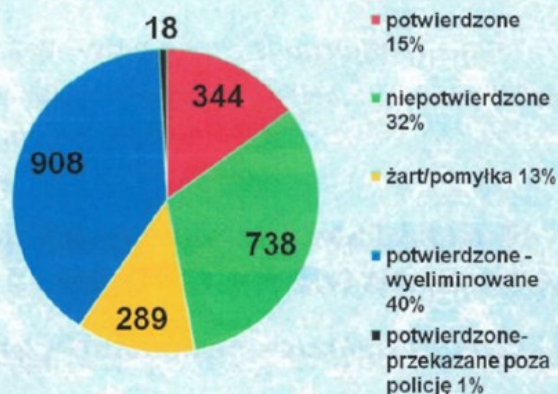

W roku 2019 umieszczono w Policyjnych Pomieszczeniach dla Osób Zatrzymanych – 395 osób z czego:

- Podejrzewane o popełnienie przestępstwa — 196
- Na polecenie Sądu lub prokuratora — 109
- Zatrzymania przewencyjne — 45
- Doprowadzone w celu wytrzeźwienia — 42

Policjanci z Wydziału Ruchu Drogowego w okresie 12 miesięcy 2019 roku odnotowali 14141 (38,7 dziennie) wykroczenia i przestępstwa w tym:

- Nałożyli 10688 (29,2 dziennie) mandaty karne,
- Sporządzili 212 notatek stanowiące podstawę sporządzenia wniosków o ukaranie do Sądu Rejonowego w Garwolinie,
- Pouczyli 3241 (8,8 dziennie) osób,
- Zatrzymali 1063 dowodów rejestracyjnych (2,9 dziennie),
- Zatrzymali 343 praw jazdy (z tego 219 za prędkość 50+),
- Ujawnili kierowców prowadzących pojazd w stanie nietrzeźwości lub pod wpływem środka odurzającego w liczbie 94,
- Ujawnili kierowców znajdujących się w stanie po użyciu alkoholu lub podobnie działającego środka w liczbie 3,
- Ujawnili osoby prowadzące pojazd, nie mając do tego uprawnienia, w liczbie 64,
- Ujawnili rowerzystów, znajdujących się w stanie nietrzeźwości lub pod wpływem podobnie działającego środka, którzy poruszali się po drodze publicznej w ilości 74,
- Sporządzili notatek do Ubezpieczeniowego Funduszu Gwarancyjnego — 73,
- Przebadali kierujących na zawartość alkoholu — 54975 (150,6 dziennie)

## ZESTAWIENIE STATYSTYCZNE ZAISTNIAŁYCH ZDARZEŃ

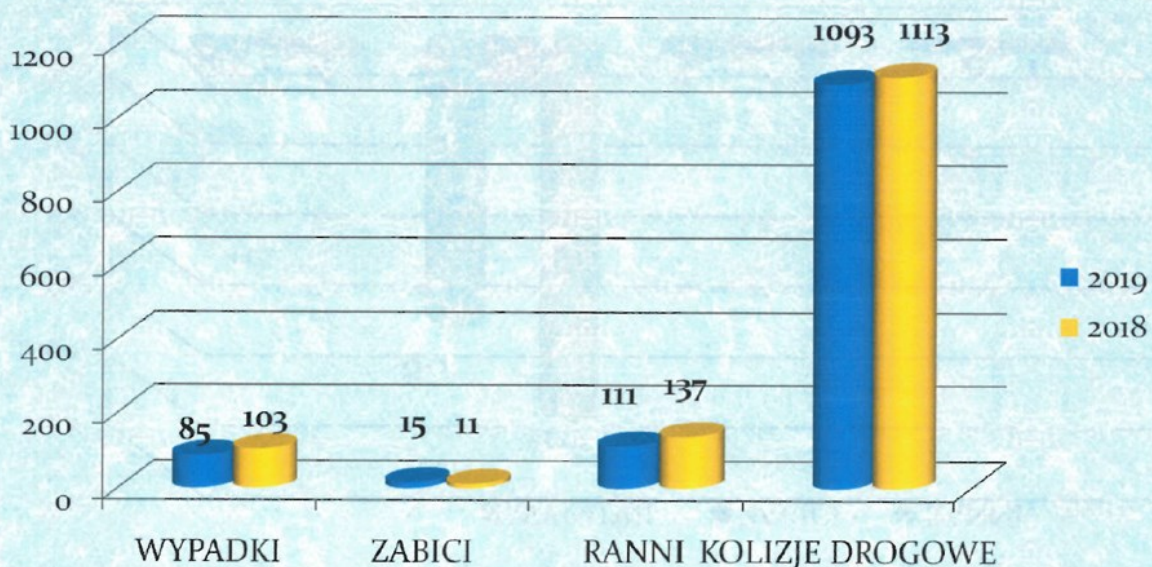

**Przyczyny wypadków drogowych mających miejsce w roku 2019 na terenie Powiatu Garwolińskiego to:**

- niedostosowanie prędkości do warunków ruchu — 38
- nieustąpienie pierwszeństwa przejazdu — 37
- nieprawidłowe wyprzedzanie — 9
- niezachowanie bezpiecznej odległości między pojazdami — 7
- nieustąpienie pierwszeństwa pieszemu na przejściu — 6
- zmęczenie, zaśnięcie — 4
- nieprawidłowe wymijanie — 4
- nieprawidłowe skręcanie — 3
- nieprawidłowe omijanie — 3
- nieprawidłowe przejeżdżanie przejazdu dla rowerzystów — 1
- nieprawidłowe zmienianie pasa ruchu — 1
- nieustąpienie pierwszeństwa pieszemu — 1

Komenda Powiatowa Państwowej Straży Pożarnej w Garwolinie na koniec 2019 roku zatrudniała 55 funkcjonariuszy i 2 osoby na stanowiskach cywilnych, w tym:

- 40 strażaków w jednostce ratowniczo-gaśniczej na zmianach służbowych w tym 2 oficerów w systemie codziennym tj. dowódca JRG oraz zastępca dowódcy JRG,
- 5 strażaków na stanowisku kierowania,
- 10 strażaków w systemie codziennym, w tym kierownictwo.

Na dzień 31 grudnia 2019 roku występował 1 wakat.

Struktura zatrudnienia w poszczególnych korpusach przedstawia się następująco:

- 13 oficerów,
- 9 aspirantów,
- 27 podoficerów,
- 6 szeregowych.

Na terenie powiatu garwolińskiego w 2019 roku odnotowano 1487 zdarzeń wymagających interwencji straży pożarnych (2018 rok — 1677 / tj. spadek o 11,3 %), w tym:

- 453 pożarów (2018 rok — 332 / tj. wzrost o 36,4 %),
- 937 miejscowe zagrożenia (2018 rok — 1243 / tj. spadek o 24,6%),
- 97 alarmy fałszywe (2018 rok — 102 / tj. spadek o 4,9 %).

**Liczba interwencji w układzie pięcioletnim:**

Rodzaj zdarzenia	Rok							
	2012	2013	2014	2015	2016	2017	2018	2019
Pożary	563	310	330	706	366	344	332	453
Miejscowe Zagrożenia	879	1052	733	730	993	945	1243	937
Alarmy fałszywe	46	64	44	84	96	136	102	97
Ogółem	1488	1426	1107	1520	1455	1425	1677	1487

Średni czas dojazdu do zdarzeń w poszczególnych gminach (w minutach):

Gmina	Liczba zdarzeń	Średni czas dojazdu
Borowie	55	00:11
Garwolin	187	00:09
Górzno	64	00:10
Maciejowice	139	00:13
Miastków Kościelny	76	00:10
Parysów	38	00:13
Piława	166	00:10
Sobońew	99	00:09
Trojanów	103	00:11
Wilga	122	00:12
m. Garwolin	206	00:05
m. Łaskarzew	66	00:09
Łaskarzew	60	00:11
Żelechów	106	00:07
<b>PODSUMOWANIE:</b>	<b>1487</b>	<b>00:10</b>

W minionym roku na terenie powiatu garwolińskiego odnotowano 453 pożarów, w tym ze względu na wielkość zdarzenia:

- 411 - pożary małe, tj. 90,72% wszystkich pożarów,
- 42 - pożary średnie, tj. 9,28% wszystkich pożarów,
- 0 - pożary duże, tj. 0% wszystkich pożarów,
- 0- pożary bardzo duże, tj. 0% wszystkich pożarów.

Lp.	Przyczyny powstawania pożarów w 2019r.	Ilość zdarzeń
1.	Nieostrożność Osób Dorosłych (NOD) przy posługiwaniu się ogniem otwartym, w tym papierosy, zapalki	29
2.	Wady urządzeń i instalacji elektrycznych, w szczególności przewody, osprzęt oświetlenia, odbiorniki bez urządzeń grzewczych	13
3.	Nieprawidłowa eksploatacja urządzeń ogrzewczych na paliwo stałe	58
4.	Podpalenia (umyślne) w tym akty terroru	122
5.	Inne przyczyny	34
6.	Nieustalone	165

W roku 2019 na terenie powiatu garwolińskiego miały miejsce 84 pożarów w lasach. Dla porównania w roku 2018 odnotowano 37 pożarów lasu, czyli wystąpił wzrost o 127%,

W minionym roku na terenie powiatu garwolińskiego odnotowano 937 miejscowe zagrożenia, w tym ze względu na wielkość zdarzenia:

- 42 - miejscowe zagrożenia małe, tj. 4,4% wszystkich miejscowych zagrożeń,
- 878 - miejscowe zagrożenia lokalne, tj. 93,7% wszystkich miejscowych zagrożeń,
- 16 - miejscowe zagrożenia średnie, tj. 1,9% wszystkich miejscowych zagrożeń,
- 0 - miejscowe zagrożenia duże, tj. 0% wszystkich miejscowych zagrożeń.

Lp.	Najczęstsze przyczyny Miejscowych Zagrożeń	Liczba zdarzeń
1.	Nietypowe zachowania się zwierząt, owadów stwarzające zagrożenie	216
2.	Niezachowanie zasad bezpieczeństwa ruchu środków transportu	262
3.	Huragany, silne wiatry, tornada	135
4.	Inne przyczyny	163
5.	Nieustalone	58
6.	Gwałtowne opady atmosferyczne	29
7.	Wady urządzeń i instalacji gazowych, w szczególności: zbiorniki, przewody, odbiorniki gazu	15

Najwyższy udział mają zdarzenia spowodowane przez niezachowanie zasad bezpieczeństwa ruchu środków transportu następnie to nietypowe zachowanie się zwierząt, owadów stwarzające

Lp.	Przyczyny miejscowego zagrożenia	rok		
		2018	2019	Zmiana
1	Silne wiatry	172	122	-29%
2	Przybory wód	8	0	-100%
3	Opady śniegu	5	1	-80%
4	Opady deszczu	40	30	-25%
5	Chemiczne	22	24	9%
6	Ekologiczne	1	1	0%
7	Radiologiczne	0	0	0%
8	Budowlane	11	11	0%
9	Infrastruktury komunalnej	2	7	250%
10	W transporcie drogowym	267	287	7%
11	W transporcie kolejowym	1	3	200%
12	W transporcie lotniczym	0	0	0%
13	Na obszarach wodnych	8	6	-25%
14	Medyczne	120	142	18%
<b>RAZEM:</b>		<b>657</b>	<b>634</b>	<b>-4%</b>



Najwięcej pożarów w 2019 roku miało miejsce na terenie gminy Maciejowice - 87, najmniej pożarów było na terenie gminy Górzno - 13. Najwięcej miejscowych zagrożeń w 2019 roku wystąpiło na terenie miasta Garwolin — 154 zdarzeń najmniej miejscowych zagrożeń wystąpiło na terenie gminy Parysów — 24 zdarzenia.

#### Zdarzenia na terenie powiatu garwolińskiego w poszczególnych gminach

LP.	Powiat / gmina	Pożary	Miejscowe zagrożenia	Alarmy fałszywe	Ogółem zdarzeń
1	Borowie	16	39	0	55
2	m. Garwolin	29	154	23	206
3	Garwolin	56	120	11	187
4	Górzno	13	49	2	64
5	Maciejowice	87	46	6	139
6	Miastków Kościelny	15	59	2	76
7	Parysów	13	24	1	38
8	Piława	56	98	14	166
9	Sobolew	39	55	5	99
10	Trojanów	32	54	17	103
11	Wilga	34	80	8	122
12	m. Łaskarzew	24	39	3	66
13	Łaskarzew	22	36	2	60
14	Żelechów	17	86	3	106
RAZEM:		453	937	97	1487

W roku 2019 podczas działań ratowniczo gaśniczych odnotowano łącznie 13 ofiar śmiertelnych oraz 275 osób rannych. W wyniku miejscowych zagrożeń 12 osób poniosło śmierć a 266 zostało rannych w tym 20 dzieci. W wyniku pożarów jedna osoba poniosła śmierć a 7 osób zostało rannych.

Na terenie powiatu garwolińskiego działa 99 jednostek OSP, oraz dwie jednostki ZOSP. Spośród wszystkich jednostek OSP 25 zostało włączonych do Krajowego Systemu Ratowniczo- Gaśniczego, co plasuje Powiat Garwoliński w ścisłej czołówce województwa mazowieckiego pod względem liczby OSP włączonych do KSRG.

L.p.	Obszar chroniony	Powierzchnia w km <sup>2</sup>	Liczba jednostek OSP	Liczba jedn. OSP	
				ogółem	w KSRG
1	gm. Borowie	80	8	8	1
2	m. Garwolin	22	3	3	1
3	gm. Garwolin	136	10	10	3
4	gm. Górzno	91	8	8	2
5	m. Łaskarzew	15	1	1	1
6	gm. Łaskarzew	88	8	8	2
7	gm. Maciejowice	173	3	3	1
8	gm. Miastków Koś.	85	11	11	1
9	gm. Parysów	64	7	7	1
10	m. i gm. Pilawa	78	7 (w tym 2 ZOSP)	5	2
12	gm. Sobolew	95	8	8	3
13	gm. Trojanów	151	12	12	3
14	gm. Wilga	119	4	4	2
15	m. i gm. Żelechów	87	11	11	2
	<b>OGÓLEM</b>		<b>101</b>	<b>99</b>	<b>25</b>

## OCHRONA PRZECIWPOWODZIOWA

Strategia działań przeciwpowodziowych zawarta jest w Planie Operacyjnym Ochrony przed Powodzią Powiatu Garwolińskiego aktualizowanym w lutym 2019 roku. W planie tym wyszczególniona jest także zawartość powiatowego magazynu przeciwpowodziowego, zgromadzona na potrzeby wspierania gmin, w realizowanych przez nie działaniach przeciwpowodziowych.

Strategią działania Powiatu Garwolińskiego w zakresie ochrony przeciwpożarowej i w zakresie zapobiegania i zwalczania innych nadzwyczajnych zagrożeń życia i zdrowia ludzi oraz środowiska jest Powiatowy Plan Zarządzania Kryzysowego zawierający procedury reagowania na 30 następujących rodzajów zagrożeń: powódzie, katastrofalne zatopienia, silne wiatry i huragany, nadmierne opady deszczu, nadmierne opady śniegu, oblodzenia, silne mrozy, susza, zagrożenia radiacyjne, zagrożenia chemiczne, epidemie, epizootie, epifitozy i inwazje szkodników, awarie energetyczne, awarie gazowe, awarie sieci wodociągowych awarie sieci telefonicznych, awarie sieci ciepłowniczych, zakłócenia w dostawach paliw, pożary, katastrofy drogowe, katastrofy kolejowe, katastrofy lotnicze, katastrofy na akwenach wodnych, katastrofy budowlane, terroryzm chemiczny, terroryzm nuklearny, bioterroryzm, terroryzm bronią klasyczną, zagrożenia protestami społecznymi.

Dopełnieniem Powiatowego Planu Zarządzania Kryzysowego jest Plan ewakuacji ludzi zwierząt i mienia II stopnia, którego uregulowania mogą być wykorzystywane w czasie działań reagowania kryzysowego realizowanych podczas występowania w. w. zagrożeń.

Powiatowy Plan Zarządzania Kryzysowego został zatwierdzony przez Wojewodę Mazowieckiego w dniu 6 grudnia 2019 r.

Zagrożenie powodziowe na terenie powiatu garwolińskiego występuje głównie za sprawą przepływającej przez teren powiatu rzeki Wisły z jej dopływami — głównie rzeki Wilgi. Obie rzeki są zabezpieczone wałem przeciwpowodziowym o łącznej długości 50,6 km. Zagrożenie powodziowe występuje okresowo głównie w dolinach rzeki Wisły i ujścia Wilgi i jest ono powodowane przez wysoki poziom wody w rzece Wiśle podczas spływu „wysokiej fali” powstałej na skutek gwałtownych roztopów po bardzo śnieżnej zimie bądź po długotrwałych ulewnych deszczach w południowo-wschodniej części kraju. Na mniejszą skalę występuje ono także na najniższej położonych terenach przylegających do rzeki Wilgi, Promnika i Okrzejki.

Korzystną okolicznością dla naszego powiatu jest stopniowe narastanie zagrożenia powodziowego. Od pojawienia się jego przesłanek do osiągnięcia poziomu alarmowego na Wiśle upływa kilka dni. W przypadku rzeki Wilgi czas ten jest znacznie krótszy, ale też umożliwia zmobilizowanie sił i środków zaplanowanych do działań interwencyjnych. Rozlewiska innych naturalnych cieków wodnych nie mogą przyjąć katastrofalnych rozmiarów. Bieżąca obserwacja poziomu wody przez okolicznych mieszkańców, wynikająca z codziennego rytmu ich życia, skutecznie zaalarmuje o zbliżającym się wystąpieniu wody z koryt rzek. Pozwoli to na podjęcie skutecznych działań zapobiegających ujemnym skutkom przekroczenia stanów brzegowych.

W 2019 roku, na terenie powiatu garwolińskiego nie wystąpiły zagrożenia dużych rozmiarów, wymagające rozwijania systemów zarządzania kryzysowego.

## PRZECIWDZIAŁANIE BEZROBOCIU ORAZ AKTYWIZACJA LOKALNEGO RYNKU PRACY

### STRUKTURA I BILANS BEZROBOTNYCH

Powiatowy Urząd Pracy w Garwolinie obejmuje swoim działaniem bezrobotnych z terenu miast i gmin wchodzących w skład powiatu garwolińskiego tj. gmin; Borowie, Garwolin, Górzno, Łaskarzew, Maciejowice, Miastków Kościelny, Parysów, Sobolew, Trojanów, Wilga, miast: Garwolin, Łaskarzew oraz gmin miejsko-wiejskich Pilawa i Żelechów.

Na koniec 31 grudnia 2018r. w Powiatowym Urzędzie Pracy w Garwolinie zarejestrowanych było **3902** osób bezrobotnych, w tym **1713** kobiet. Z ogólnej liczby osób bezrobotnych prawo do zasiłku posiadało **469** osób, w tym **260** kobiet.

Na koniec 31 grudnia 2019r. w Powiatowym Urzędzie Pracy w Garwolinie zarejestrowanych było **3592** osób bezrobotnych, w tym **1672** kobiet. Z ogólnej liczby osób bezrobotnych prawo do zasiłku posiadało **711** osób, w tym **382** kobiet.

	XII' 2018	I	II	III	IV	V	VI	VII	VIII	IX	X	XI	XII 2019
<b>Kraj</b>	5,8	6,1	6,1	5,9	5,6	5,4	5,3	5,2	5,2	5,1	5,0	5,1	5,2
<b>Woj. Mazowieckie</b>	4,9	5,1	5,0	4,9	4,7	4,6	4,5	4,5	4,5	4,4	4,3	4,3	4,4
<b>Powiat Garwoliński</b>	9,1	9,5	9,2	8,9	8,7	8,6	8,3	8,3	8,3	8,3	8,2	8,2	8,4

Tabela 1 Procentowy poziom bezrobocia w okresie 12'2018-12.2019r.

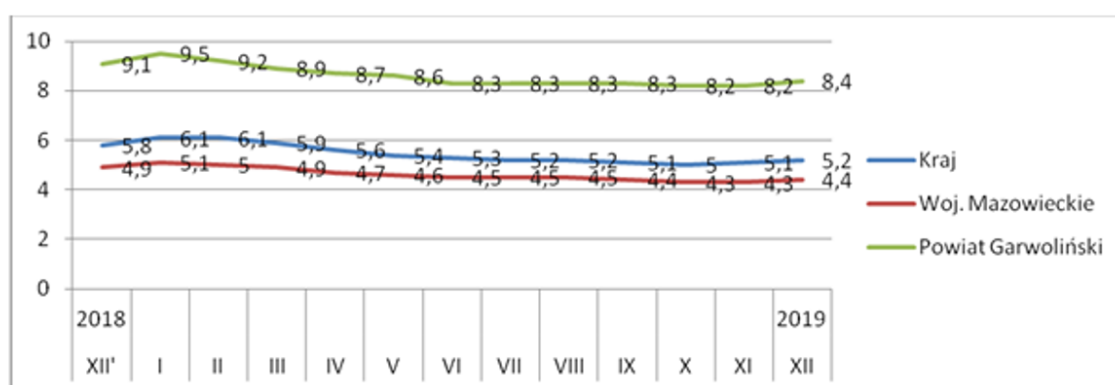

Wykres 1. Porównanie stopy bezrobocia w skali kraju, województwa mazowieckiego i powiatu garwolińskiego

Podział według wieku	Liczba osób bezrobotnych stan na 31.12.2017r.	Liczba osób bezrobotnych stan na 31.12.2018r.	Liczba osób bezrobotnych stan na 31.12.2019r.
18-24 lata	710	636	583
25-34 lata	1259	1132	994
35-44 lata	876	808	813
45-54 lata	705	672	579
Od 55 do 60 lat	4444	409	366
Powyżej 60 lat	246	245	257

Tabela 2. BEZROBOTNI W POSZCZEGÓLNYCH GRUPACH WIEKOWYCH

Nazwa Gminy	Liczba osób bezrobotnych stan na 31.12.2017r.	Liczba osób bezrobotnych stan na 31.12.2018r.	Liczba osób bezrobotnych stan na 31.12.2019r.
Gmina Borowie	206	160	172
Miasto Garwolin	754	711	628
Gmina Garwolin	436	446	461
Gmina Górzno	248	235	200
Miasto Łaskarzew	261	227	186
Gmina Łaskarzew	212	199	168
Gmina Maciejowice	340	299	252
Gmina Miastków Kościelny	154	158	154
Gmina Parysów	165	123	137
Miasto i Gmina Pilawa	400	378	372
Gmina Sobolew	252	220	190
Gmina Trojanów	223	197	178
Gmina Wilga	189	168	179
Miasto i Gmina Żelechów	400	368	315

Tabela 3. ZESTAWIENIE ZBIORCZE BEZROBOCIA W POSZCZEGÓLNYCH GMINACH

Wykształcenie	Liczba osób bezrobotnych stan na 31.12.2017r.	Liczba osób bezrobotnych stan na 31.12.2018r.	Liczba osób bezrobotnych stan na 31.12.2019r.
Wyższe	325	346	352
Policealne i średnie zawodowe	995	938	859
Średnie ogólnokształcące	458	410	415
Zasadnicze zawodowe	1396	1271	1144
Gimnazjalne, podstawowe i niepełne podstawowe	1064	937	822

Tabela 4. BEZROBOTNI WEDŁUG WYKSZTAŁCENIA

Staż pracy w latach	Liczba osób bezrobotnych stan na 31.12.2017r.	Liczba osób bezrobotnych stan na 31.12.2018r.	Liczba osób bezrobotnych stan na 31.12.2019r.
Do roku	700	646	543
1-5 lat	1037	975	962
5-10 lat	632	584	572
10-20 lat	604	574	549
20-30 lat	344	328	290
30 lat i więcej	104	86	89
Bez stażu pracy	819	709	587

Tabela 5. BEZROBOTNI WEDŁUG STAŻU PRACY

Czas pozostawania bez pracy	Liczba osób bezrobotnych stan na 31.12.2017r.	Liczba osób bezrobotnych stan na 31.12.2018r.	Liczba osób bezrobotnych stan na 31.12.2019r.
Do 1 miesiąca	342	381	317
Od 1 do 3 miesięcy	542	550	498
Od 3 do 6 miesięcy	590	515	540
Od 6 do 12 miesięcy	634	527	584
Od 12 do 24 miesięcy	419	609	553
Pow. 24 miesięcy	1413	1320	1100

Tabela 6. BEZROBOTNI WEDŁUG CZASU POZOSTAWANIA BEZ PRACY

Wyszczególnienie	Liczba osób bezrobotnych stan na 31.12.2017r.	Liczba osób bezrobotnych stan na 31.12.2018r.	Liczba osób bezrobotnych stan na 31.12.2019r.
Długotrwale bezrobotni	2579	2297	1981
Do 25 roku życia	710	636	583
Pow. 50 roku życia	1079	985	909
Bez kwalifikacji zawodowych	1894	1680	1491
Niepełnosprawni	52	48	41

Tabela 7. BEZROBOTNI BĘDĄCY W SZCZEGÓLNEJ SYTUACJI NA RYNKU PRACY

Sytuacja kobiet na rynku pracy	Liczba osób bezrobotnych stan na 31.12.2017r.	Liczba osób bezrobotnych stan na 31.12.2018r.	Liczba osób bezrobotnych stan na 31.12.2019r.
<b>Zarejestrowanych ogółem</b>	<b>1797</b>	<b>1456</b>	<b>1672</b>
<b>w tym:</b>			
Z prawem do zasiłku	235	260	382
według czasu pozostawania bez pracy od 12 do 24 miesięcy	365	274	280
według czasu pozostawania bez pracy powyżej 24 miesięcy	547	577	507
według wieku od 18 do 24 lat	329	304	292
według wieku od 55 do 60 lat	154	143	146
z wykształceniem wyższym	190	193	194
z wykształceniem zawodowym	434	400	381
z wykształceniem średnim ogólnokształcącym	242	225	229
bez stażu pracy	302	273	257

Tabela 8. KOBIETY BĘDĄCE W SZCZEGÓLNEJ SYTUACJI NA RYNKU PRACY

## USŁUGI RYNKU PRACY

### Pośrednictwo pracy

Pośrednictwo pracy jest podstawową usługą realizowaną przez powiatowe urzędy pracy. Polega na kojarzeniu będących w dyspozycji urzędu ofert pracy z osobami poszukującymi pracy i chcącymi ją podjąć.

Do końca grudnia 2019 roku Urząd pozyskał ogółem **792** wolnych miejsc pracy i miejsc aktywizacji zawodowej w tym 386 ofert subsydiowanych ze środków Funduszu Pracy oraz ze środków EFS.

Do końca grudnia 2019r pracownicy powiatowego Urzędu Pracy zorganizowali **11** giełd pracy. Największe zapotrzebowanie na pracę było na stanowiskach: kierowca, kucharz małej gastronomii, kasjer - sprzedawca, konfektioner, pracownik produkcji, magazynier, pracownik w przemyśle poligraficznym, mechanik pojazdów, operator techniczny linii, fryzjer.

Doradcy klienta zajmujący się aktywizacją zawodową odnotowali w okresie sprawozdawczym około **25 113** wizyt. Wizyty osób bezrobotnych w PUP nie służą jedynie wydawaniu skiero-

wań do pracy i przedstawieniu bezrobotnym propozycji pracy lecz także uczyć osoby bezrobotne radzenia sobie na rynku pracy, umiejętności samodzielnego poszukiwania pracy.

W okresie od 01.01. - 31.12.2019 pośrednicy pracy w wyniku wizyt u pracodawców pozyskali do współpracy **136** zakładów pracy.

Doradcy klienta opracowują także Indywidualne Plany Działania mające na celu zindywidualizowanie pomocy kierowanej do osób bezrobotnych. Istnieje możliwość skierowania osoby bezrobotnej lub poszukującej pracy na specjalistyczne badania psychologiczne i lekarskie, umożliwiające wydawanie opinii o przydatności zawodowej do pracy lub przeciwwskazań zdrowotnych. IPD jest przygotowywany przy udziale osoby korzystającej z usług poradnictwa oraz zawiera w szczególności:

- działania możliwe do zastosowania przez urząd pracy w ramach pomocy określonej w Ustawie o promocji zatrudnienia i instytucjach rynku pracy;
- działania planowane do samodzielnej realizacji przez bezrobotnego lub poszukującego pracy w celu poszukiwania pracy;
- planowane terminy poszczególnych działań oraz termin zakończenia realizacji (najczęściej planowane działania opisują 12 miesięcy od momentu sporządzenia IPD)

W okresie sprawozdawczym zrealizowano następującą liczbę IPD:

Wyszczególnienie			bezrobotni		poszukujący pracy	
			razem	kobiety	razem	kobiety
<b>0</b>						
Przygotowano IPD		09	258	87	1	0
Przerwali realizację IPD	w okresie sprawozdawczym	10	64	16	0	0
w tym z powodu podjęcia pracy		11	28	10	0	0
Zakończyli realizację IPD		12	363	174	7	0
Realizujący IPD w końcu okresu sprawozdawczego		13	5407	2527	63	26



*Szkolenia i przekwalifikowania*

Szkolenie to pozaszkolne zajęcia mające na celu uzyskanie, uzupełnienie lub doskonalenie umiejętności i kwalifikacji zawodowych lub ogólnych, potrzebnych do wykonywania pracy, w tym umiejętności poszukiwania zatrudnienia.

W okresie sprawozdawczym szkoleniami objęto grupę 49 osób bezrobotnych, w tym:

- 9 kobiet,
- 26 zamieszkałych na wsi,
- 23 osoby do 30 roku życia, w tym 16 osób do 25 roku życia,
- 15 osób długotrwale bezrobotnych.

**Kierunki szkoleń**

Lp.	Nazwa szkolenia	Liczba osób
1	Prawo jazdy kat. D	8
2	Prawo jazdy kat. C+E	5
3	Kwalifikacja na przewóz rzeczy	5
4	Kwalifikacja na przewóz osób	1
5	Prawo jazdy kat. B+E	1
6	Instruktor nauki jazdy kat. B	2
7	Operator wózków widłowych	4
8	Operator koparko-ładowarek	7
9	Operator koparko-jednonaczyniowej	2
10	Operator ładowarki jednonaczyniowej	1
11	Operator walca	1
12	Operator wiertnic	1
13	Szkolenia kosmetyczne	3
14	Szkolenia komputerowe	2
15	Opiekun osób starszych	2
16	Opiekun w żłobku	1
17	Autodetailing	1
18	Grooming (strzyżenie psów)	1
19	Szkolenie fryzjerskie	1
	RAZEM	49

*Aktywne formy przeciwdziałania bezrobociu - wydatki*

W 2019r. według stanu na dzień 31 grudnia 2019r. łączna kwota środków Funduszu Pracy, wydatkowana na realizację zadań na rzecz promocji zatrudnienia, łagodzenia skutków bezrobocia i aktywizacji zawodowej wynosiła **7 376 200 zł, w tym 4 143 000 zł w ramach EFS.**

*Struktura wydatków na aktywne formy przeciwdziałaniu bezrobociu*

Rodzaj Wydatku	Kwota wydatkowana w 2019r.
<b>Szkolenia – w tym:</b>	173 300
koszty szkoleń	135 000
stypendia za okres szkolenia	38 300
bon szkoleniowy	0
<b>Prace interwencyjne</b>	<b>673 200</b>
<b>Roboty publiczne</b>	<b>139 600</b>
<b>Prace społecznie użyteczne</b>	112 200
<b>Staże - w tym:</b>	<b>2 171 800</b>
stypendia za okres stażu	2 099 700
bon stażowy, koszty dojazdu, premia dla pracodawcy z tyt. zatrudnienia po bonie stażowym	72 100
<b>Bona na zasiedlenie</b>	<b>401 400</b>
<b>Środki na podjęcie działalności gospodarczej</b>	<b>2 556 100</b>
<b>Refundacja kosztów wyposażenia i doposażenia stanowisk pracy</b>	<b>419 800</b>
<b>Inne wydatki FP nie ujęte w programach powyżej, w tym np:</b>	<b>0</b>
- pozostałe koszty przejazdu, zakwaterowania i wyżywienia nie wykazane w powyższych programach	0
<b>Krajowy Fundusz Szkoleniowy</b>	<b>727 200</b>
<b>Refundacja składek KRUS</b>	<b>400</b>
<b>Refundacja kosztów opieki nad dzieckiem</b>	<b>1 200</b>
<b>OGÓLEM AKTYWNE</b>	<b>7 376 200</b>

### Aktywne formy przeciwdziałania bezrobociu - skierowane osoby

#### *Prace interwencyjne*

W okresie sprawozdawczym skierowano do pracy w ramach prac interwencyjnych 139 osoby bezrobotne, w tym:

- 75 kobiet;
- 96 zamieszkałych na wsi;
- 56 do 30 roku życia, w tym 33 do 25 roku życia;
- 19 powyżej 50 roku życia;
- 36 posiadających status osoby długotrwale bezrobotnej.

#### *Roboty publiczne*

W okresie sprawozdawczym skierowano do pracy w ramach robót publicznych grupę 12 osób bezrobotnych, w tym:

- 4 kobiety;
- 10 zamieszkałych na wsi;
- 5 do 30 roku życia, w tym 2 do 25 roku życia;
- 7 powyżej 50 roku życia;
- 4 posiadających status osoby długotrwale bezrobotnej.

#### *Prace społecznie użyteczne*

W okresie sprawozdawczym skierowano do wykonywania prac społecznie użytecznych w gminach 85 osób bezrobotnych, w tym:

- 43 kobiety;
- 67 zamieszkałych na wsi;
- 8 do 30 roku życia, w tym 3 do 25 roku życia;
- 33 powyżej 50 roku życia;
- 76 posiadających status osoby długotrwale bezrobotnej.

#### *Staże*

W okresie sprawozdawczym skierowano na staż grupę 231 osób bezrobotnych, w tym:

- 154 kobiety,
- 146 zamieszkałych na wsi,
- 144 do 30 roku życia, w tym 93 do 25 roku życia
- 16 powyżej 50 roku życia;
- 81 posiadających status osoby długotrwale bezrobotnej.

#### *Jednorazowe środki na podjęcie działalności gospodarczej (dotacje).*

W okresie sprawozdawczym podpisano 108 umów z osobami bezrobotnymi:

- 31 kobiet;
- 88 zamieszkałych na wsi;
- 51 do 30 roku życia, w tym 27 do 25 roku życia;

- 6 powyżej 50 roku życia;
- 36 posiadających status osoby długotrwale bezrobotnej.
- 

*Refundacje kosztów wyposażenia i doposażenia stanowiska pracy*

W ramach podpisanych umów skierowano 36 osób bezrobotnych:

- 11 kobiet;
- 27 zamieszkałych na wsi;
- 25 do 30 roku życia, w tym 16 do 25 roku życia;
- 1 powyżej 50 roku życia;
- 8 posiadających status osoby długotrwale bezrobotnej.
- 

*Refundacje kosztów podjęcia pracy poza miejscem zamieszkania w ramach bonu na zasiedlenie*

W ramach podpisanych umów skierowano 58 osób bezrobotnych:

- 31 kobiet;
- 48 zamieszkałych na wsi;
- 58 do 30 roku życia, w tym 24 do 25 roku życia;
- 0 powyżej 50 roku życia;
- 3 posiadających status osoby długotrwale bezrobotnej.

*Refundacja kosztów opieki nad dzieckiem*

O refundację może ubiegać się osoba, która spełni poniższe warunki:

- jest bezrobotna i wychowuje co najmniej jedno dziecko do lat siedmiu albo opiekuje się osobą zależną,
- podejmie zatrudnienie albo inną pracę zarobkową,
- zostanie skierowana na staż, przygotowanie zawodowe dorosłych lub szkolenie,
- uzyskiwane przez nią miesięczne przychody nie przekroczą minimalnego wynagrodzenia.

Co miesiąc można otrzymywać zwrot poniesionych kosztów na opiekę w wysokości nie wyższej niż połowa zasiłku dla bezrobotnych.

Jeżeli osoba bezrobotna podejmie zatrudnienie lub inną pracę zarobkową, zwrot kosztów będzie mogła otrzymywać przez okres do sześciu miesięcy, natomiast jeżeli zostanie skierowana na staż, przygotowanie zawodowe dorosłych lub szkolenie - zwrot kosztów opieki nad dzieckiem będzie mogła otrzymywać przez cały okres ich trwania.

Do końca grudnia z tej formy wsparcia skorzystały 2 osoby.

*Krajowy Fundusz Szkoleniowy*

W ramach Krajowego Funduszu Szkoleniowego zawarto z pracodawcami 32 umowy na kwotę 727 200 zł.

Środki KFS przeznaczone są na podnoszenie kwalifikacji pracodawców i pracowników poprzez szkolenia.

### *Zatrudnianie cudzoziemców*

Jednym z zadań realizowanych przez Urzędy Pracy jest obsługa spraw związanych z legalnym zatrudnianiem cudzoziemców na terenie RP. Pracodawca ma możliwość złożenia oświadczenia o powierzeniu pracy cudzoziemcowi dla obywateli jednego z sześciu państw (Armenii, Białorusi, Gruzji, Mołdawii, Rosji, Ukrainy), jeżeli są rejestrowane tylko w przypadku prac innych niż sezonowe lub ubiegania się o wydanie zezwolenia na pracę sezonową dla obywateli wszystkich państw trzecich. Praca sezonowa jest pracą wykonywaną przez okres nie dłuższy niż 9 miesięcy w roku kalendarzowym w takich sektorach jak: rolnictwo, ogrodnictwo, turystyka, w ramach działalności uznanych za sezonowe określonych w rozporządzeniu Ministra Rodziny Pracy i Polityki Społecznej w sprawie podklas działalności według klasyfikacji PKD, w których wydawane są zezwolenia na pracę sezonową cudzoziemca.

W 2019 r. do Powiatowego Urzędu Pracy w Garwolinie wpłynęły do rejestracji 732 wnioski o wydanie zezwolenia na pracę sezonową (737 w 2018 roku) cudzoziemca na terytorium Rzeczypospolitej Polskiej. Na ich podstawie wydano 587 zaświadczeń o wpisie do ewidencji wniosków (573 w 2018 roku). Zaświadczenie jest niezbędne cudzoziemcowi celem ubiegania się o odpowiednią wizę. Po zgłoszeniu się cudzoziemca do pracy, pracodawca ma obowiązek powiadomić o tym fakcie urząd pracy. Na podstawie zaświadczeń wydano 290 decyzji zezwalających na pracę sezonową (295 w 2018 roku) cudzoziemca oraz 453 decyzje umarzające postępowanie, gdyż cudzoziemcy nie stawili się w gospodarstwach rolnych deklarujących ich zatrudnienie (375 w roku 2018). Większość wniosków złożonych celem zatrudnienia w gospodarstwach rolnych na terenie powiatu garwolińskiego dotyczyła obywateli Ukrainy - 709 (717 w roku 2018), pozostałe wnioski dotyczyły obywateli Nepalu, Białorusi i Kosowa.

Poza składanymi wnioskami o wydanie zezwolenia na pracę sezonową odrębną procedurę stanowią „Oświadczenia o powierzeniu wykonywania pracy cudzoziemcowi”, na podstawie których pracodawca może powierzyć pracę cudzoziemcowi na okres do 180 dni w ciągu kolejnych, następujących po sobie 12 miesięcy.

Powiatowy Urząd Pracy w Garwolinie w 2019 roku zarejestrował 1299 oświadczeń (1206 w 2018 roku). Najczęściej pracodawcy poszukiwali osób na stanowiska z branży budowlanej: robotnik budowlany, murarz, tynkarz, zbrojarz, cieśla, dekarz, glazurnik, brukarz, stolarz, monter instalacji. Część składanych oświadczeń dotyczyła branży produkcyjnej, w zawodach związanych z transportem drogowym (kierowca). Pozostałe oświadczenia dotyczyły pracy w zawodach: pomocy domowej, opiekunów osób starszych, kucharzy, sprzedawców i garbarzy.

Na podstawie zarejestrowanych oświadczeń da się zauważyć, iż największą grupą cudzoziemców zatrudnianych przez firmy posiadające swe siedziby w powiecie garwolińskim są obywatele Ukrainy - 1245 osób (1107 w 2018 roku) i Białorusi - 50 osób (94 w 2018 roku). Pozostałe oświadczenia dotyczyły odpowiednio zatrudnienia obywateli Mołdawii, Armenii, Gruzji i Rosji.

W 2019 r. wpłynęło 71 (117 w 2018 roku) wniosków o wydanie „Informacji starosty na temat możliwości zaspokojenia potrzeb kadrowych podmiotu powierzającego wykonanie pracy cudzoziemcowi w oparciu o rejestry bezrobotnych i poszukujących pracy” na ponad 600 wolnych stanowisk pracy (950 w 2018 roku). Pracodawcy najczęściej poszukiwali osób na stanowiska: produkcyjne związane z pracami magazynowymi, pakowaczami i operatorami linii sortującej; kierowców i spedytorów międzynarodowych; pracowników w gospodarstwach sadowniczych; w branży budowlanej: murarz, tynkarz, zbrojarz, cieśla oraz w przemyśle spożywczym związanym z produkcją pie-

czywa.

*Inne wydatki funduszu pracy na realizację zadań ustawowych dla osób bezrobotnych*

*Zasiłki dla bezrobotnych*

Wydatki na zasiłki dla osób bezrobotnych wyniosły w roku **2019**:

% pobieranego zasiłku	Kwota wydatkowana w 2018 rok (w zł)	Kwota wydatkowana w 2019 rok (w zł)
80	1 003 900	1 313 000
100	1 540 100	2 041 500
120	1 182 600	1 389 700
Kwota wydatkowana łącznie	3 726 600	4 744 200

Oraz dodatkowo od zasiłków naliczono kwotę **1 272 524 zł** na ubezpieczenie społeczne.

W 2018 roku wypłacono zasiłki na kwotę - 4 708,9 tys. zł.

*Składki na ubezpieczenie zdrowotne*

Kwota składek na ubezpieczenie zdrowotne od osób bezrobotnych bez prawa do zasiłku wyniosła w roku:

2019 - 2 335,5 tys. zł.

2018 - 2 303,0 tys. zł.

*Dodatki aktywizacyjne*

Dodatki aktywizacyjne dla osób bezrobotnych z prawem do zasiłku podejmującym zatrudnienie bądź inną pracę zarobkową, przyznano w roku:

2019 - 239 osobom na kwotę 242,4 tys. zł.

2018 - 160 osobom na kwotę 129,8 tys. zł.

*Refundacja składek na ubezpieczenie społeczne rolników*

Refundacja składek na ubezpieczenie w KRUS została wypłacona w roku:

2019 - na kwotę 0,5 tys. zł.

2018 - na kwotę 2,2 tys. zł.

*Refundacja składek KRUS w 2019r została wypłacona 1 osobie bezrobotnej.*

## Komunikacja elektroniczna

Współczesne otoczenie społeczno-gospodarcze wymusza na administracji samorządowej konieczność błyskawicznego podejmowania wielu decyzji. Podstawą dla tych decyzji jest analiza rozproszonych i coraz bardziej rozbudowanych informacji.

Samorządowa Elektroniczna  
Platforma Informacyjna



Podjęto działania zmierzające do wdrożenia narzędzia, którego zadaniem jest błyskawiczne udostępnianie uprawnionym organom informacji gromadzonych przez poszczególne jednostki administracyjne i jednocześnie pozwalające na zainicjowanie kontaktu z urzędem bez konieczności wizyty. Rozwiązanie to nazwane zostało Samorządową Elektroniczną Platformą Informacyjną.

Samorządowa Elektroniczna Platforma Informacyjna integruje poniekąd działania Urzędu Pracy oraz Ośrodkami Pomocy Społecznej z terenu powiatu garwolińskiego. Platforma SEPI to kompleksowe rozwiązanie informatyczne umożliwiające podmiotom administracji publicznej bezpieczny i natychmiastowy dostęp do niezbędnych informacji.

W celu efektywnej współpracy między Powiatowym Urzędem Pracy w Garwolinie a Ośrodkami Pomocy z powiatu garwolińskiego, tj. zapewnienia sprawnej wymiany informacji dotyczących osób bezrobotnych zarejestrowanych w Urzędzie Pracy i korzystających jednocześnie z pomocy Ośrodka Pomocy Społecznej oraz zapewnienia tym osobom optymalnych możliwości aktywizacji zawodowej i społecznej, Urząd Pracy dokonał wdrożenia systemu SEPI (Samorządowej Elektronicznej Platformy Informacyjnej).

System SEPI zapewnił w szczególności lepszą współpracę w zakresie procedur postępowania z klientami Ośrodkami Pomocy i Powiatowego Urzędu Pracy dotyczących wymiany informacji.

W ramach wdrożonego oprogramowania OPS mogły uzyskać następujące informacje:

- zaświadczenie o niefigurowaniu w urzędzie,
- dłużnik alimentacyjny,
- świadczenia pobrane w ostatnim miesiącu,
- aktualny status osoby w urzędzie,
- status osoby - ostatnia rejestracja,
- status osoby z ostatniej rejestracji (3 pozycje),
- świadczenia pobrane w ostatnich trzech miesiącach,
- świadczenia i składki (3 poprzednie miesiące),
- aktualny status osoby w urzędzie,
- świadczenia i składki (1 poprzedni miesiąc).

Cechy funkcjonalne SEPI pozwala na realizację następujących celów biznesowych:

- elektroniczną, bezobsługową wymianę danych pomiędzy jednostkami Rynku Pracy, Pomocy Społecznej, Referatów SR oraz Urzędami Miast i Gmin,
- wspomaganie procesów decyzyjnych w OPS, referacie SR, UM,

- eliminację kosztów związanych z wydawaniem, drukowaniem i przesyłaniem zaświadczeń pomiędzy jednostkami,
- wspomaganie władz miejskich i gminnych w zakresie podejmowania decyzji strategicznych (dystrybucja środków, planowanie, kreowanie programów pomocowych itp.),

*Statystyka spraw złożonych za pośrednictwem Samorządowej Elektronicznej Platformy Informacyjnej w 2019 roku*

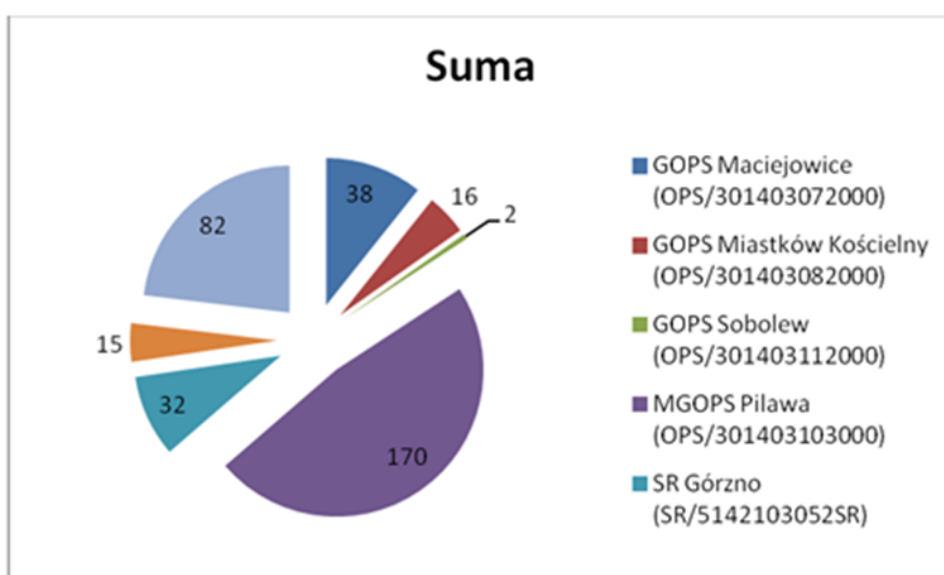

*Sprawozdanie z realizacji projektów ze środków unijnych w 2019 roku*

Projekty współfinansowane przez Unię Europejską w ramach Europejskiego Funduszu Społecznego

W 2019 r. Powiatowy Urząd Pracy w Garwolinie realizował dwa projekty ze środków unijnych z perspektywy 2014-2020:

1. Projekt skierowany do osób bezrobotnych do 29 roku życia

W 2019 r. zakończono realizację dwuletniego projektu **„Aktywizacja osób młodych pozostających bez pracy w powiecie garwolińskim (III)”** współfinansowanego z Europejskiego Funduszu Społecznego w ramach Programu Operacyjnego Wiedza Edukacja Rozwój Działanie 1.1. Celem projektu było zwiększenie możliwości zatrudnienia osób młodych do 29 roku życia.

Kwota projektu w 2019 r. to **2 525 476 zł**



W 2019 r. aktywizowano 148 osób bezrobotnych tj. 65 kobiet i 83 mężczyzn w trzech formach aktywizacji:

Zadanie Staż:

W zadaniu uczestniczyło 86 os. (49 kobiet i 37 mężczyzn)

Zadanie Jednorazowe środki na podjęcie działalności gospodarczej:

Pozytywnie rozpatrzono i podpisano umowy o przyznanie środków na założenie działalności z 51 os. (14 kobiet i 37 mężczyzn)

Zadanie bon na zasiedlenie:

W zadaniu uczestniczyło 11 os. (2 kobiety i 9 mężczyzn)

Osiągnięto 86% efektywność zatrudnieniową w projekcie.

2. Projekt skierowany do osób bezrobotnych powyżej 30 roku życia

W 2019 r. rozpoczęto realizację dwuletniego projektu „**Aktywizacja osób w wieku 30 lat i więcej pozostających bez pracy w powiecie garwolińskim (III)**” współfinansowanego z Europejskiego Funduszu Społecznego w ramach Regionalnego Programu Operacyjnego Województwa Mazowieckiego na lata 2014 – 2020 Działanie 1.3. Celem projektu jest zwiększenie możliwości zatrudnienia osób powyżej 30 roku życia.

Kwota projektu w 2019 r. to 1 915 585,00 zł

W 2019 r. aktywizowano 128 osób bezrobotnych tj. 57 kobiet i 71 mężczyzn w trzech formach aktywizacji:

Zadanie Staż:

W zadaniu uczestniczyło 65 osób bezrobotnych: 42 kobiet i 23 mężczyzn

Zadanie Jednorazowe środki na podjęcie działalności gospodarczej:

Pozytywnie rozpatrzono i podpisano umowy o przyznanie środków na założenie działalności z 56 osobami bezrobotnymi: 15 kobiet i 41 mężczyzn.

Zadanie Szkolenie:

W zadaniu uczestniczyło 7 osób bezrobotnych: 7 mężczyzn.

Osiągnięto 78% efektywność zatrudnieniową w projekcie.



## **OCHRONA PRAW KONSUMENTA**

Powiatowy Rzecznik Konsumentów w Garwolinie wykonuje swoje zadania zgodnie z przepisami Ustawy z dnia 16 lutego 2007 r. o ochronie konkurencji i konsumentów (Dz. U. z 2019 r. poz. 369 z późn. zm.).

### **1. Do zadań Powiatowego Rzecznika Konsumentów należy:**

- zapewnienie bezpłatnego poradnictwa konsumenckiego i informacji prawnej w zakresie ochrony interesów konsumentów;
- składanie wniosków w sprawie stanowienia i zmiany przepisów prawa miejscowego w zakresie ochrony interesów konsumentów;
- występowanie do przedsiębiorców w sprawach ochrony praw i interesów konsumentów;
- współdziałanie z właściwymi miejscowo delegaturami Urzędu, organami Inspekcji Handlowej oraz organizacjami konsumenckimi;
- prowadzenie działań o charakterze edukacyjno-informacyjnym;
- wykonywanie innych zadań określonych w ustawie lub w przepisach odrębnych.

Rzecznik Konsumentów może w szczególności wytaczać powództwa na rzecz konsumentów oraz wstępować, za ich zgodą, do toczącego się postępowania w sprawach o ochronę interesów konsumentów. W sprawach o wykroczenia na szkodę konsumentów rzecznik jest oskarżycielem publicznym w rozumieniu przepisów kodeksu postępowania w sprawach o wykroczenia. Rzecznik Konsumentów realizując swoje ustawowe uprawnienia ma możliwość skierowania wniosku do sądu o ukaranie grzywną przedsiębiorcy, który narusza obowiązek udzielenia rzecznikowi wyjaśnień i informacji będących przedmiotem wystąpienia – art. 42 ust. 4 ustawy o ochronie konkurencji i konsumentów.

Kompetencje rzecznika mają przede wszystkim charakter doradczy, których zakres określają ustawy, akty wykonawcze do ustaw oraz orzecznictwo Sądu Najwyższego i orzecznictwo Sądu Ochrony Konkurencji i Konsumentów.

### **2. Podstawowe zadania rzecznika konsumentów to:**

- a. udzielanie porad i informacji,
- b. występowanie w imieniu i na rzecz konsumentów do przedsiębiorców,
- c. podejmowanie w ten sposób interwencji i próby mediacji, czyli zastępowanie konsumentów w sporach z przedsiębiorcami,
- d. udzielanie pomocy w kierowaniu spraw na drogę sądową.

### **3. Zapewnienie bezpłatnego poradnictwa konsumenckiego i informacji prawnej w zakresie ochrony interesów konsumentów**

Działania w większości polegały na udzielaniu porad i informacji, co jest głównym ustawowym zadaniem rzecznika. Konsumenti byli informowani o przysługujących im prawach, doradzano z jakich roszczeń najlepiej korzystać. Powiatowy Rzecznik sporządzał pisma czy protokoły reklamacyjne.

Konsumenti zwracali się przede wszystkim z zapytaniami dotyczącymi regulacji prawnej reklamacji z tytułu niezgodności towaru z umową lub gwarancji. Część osób występowała aby ustalić jakie uprawnienia im przysługują, inni zaś zwracali się z prośbą o interwencję w konkretnej sprawie.

### **4. Formy udzielania pomocy przez rzecznika**

Porady i informacje udzielane są telefonicznie, bądź bezpośrednio osobom zgłaszającym się osobiście do biura rzecznika. Wystąpienia do przedsiębiorców mają z reguły formę pisemną. W korespondencji rzecznik odnosi się do obowiązującego stanu prawnego dotyczącego przedmiotowej sprawy, wskazuje na uprawnienia konsumenta oraz obowiązki przedsiębiorcy i wzywa go do ich spełnienia.

W 2019 roku zarejestrowano sprawy związane z bezpłatnym poradnictwem i informacją prawną. Wszystkie sprawy zaczynały się poradą konsumencką. Rzecznik założył, że prowadzone przez niego działania będą miały na celu przede wszystkim aktywizowanie i edukowanie konsumentów. Dlatego konsument zgłaszający się do Rzecznika, jest zachęcany do samodzielnego załatwienia sprawy. Specjalnie dla tych konsumentów rzecznik posiada opracowany druk zgłoszenia niezgodności towaru konsumpcyjnego z umową, który jest w miarę potrzeby sukcesywnie wydawany jak również jest dostępny na stronie internetowej urzędu. Kiedy widać, że konsument nie radzi sobie – szczególnie, gdy jest to osoba w starszym wieku - Rzecznik występuje w jego imieniu do przedsiębiorcy telefonicznie bądź pisemnie, czy też przygotowuje pismo. Każda porada kończy się zaproszeniem do ponownego nawiązania kontaktu z Rzecznikiem i często konsument kontaktuje się z Rzecznikiem kilka razy w tej samej sprawie, czy to osobiście, czy telefonicznie.

Największą grupę wśród spraw konsumenckich stanowiły sprawy dotyczące sprzedaży energii, obuwia, odzieży, wykonania robót budowlanych, usług telekomunikacyjnych następnie artykułów AGD i RTV, sprzętu komputerowego jak również porad w zakresie usług telekomunikacyjnych, telefonii komórkowej oraz usług ubezpieczeniowych i bankowych.

W 2019 roku w stosunku do roku poprzedniego odnotowano wzrost ilości udzielonych porad związanych z zawieraniem umów poza lokalem i na odległość jak również problemy z reklamacją wadliwych towarów jak i imprez turystycznych. Tutaj głównym problemem jest brak wiedzy na temat samego trybu składania i rozpatrywania reklamacji, a także mylenia uprawnień związanych z prawem do odstąpienia od umowy, właśnie z kwestiami dotyczącymi reklamacji. Duża ilość zapytań dotyczy uprawnień z gwarancji i niezgodności towaru z treścią zawartej umowy sprzedaży.

Do biura rzecznika zgłaszali się konsumenci po podpisaniu umów poza lokalem przedsiębiorstwa i na odległość. W 2019 r. Rzecznik głównie udzielał porad i wskazywał, z jakich roszczeń korzystać. Ponadto przygotowywał pisma reklamacyjne, oświadczenia rezygnacji z warunków gwa-

rancyjnych i przejście na warunki niezgodności towaru z umową. Osoby zgłaszające się do Powiatowego Rzecznika Konsumentów są nie tylko informowane o przysługujących im uprawnieniach, ale i o obowiązkach sprzedawcy. W miarę potrzeby otrzymują fragmenty tekstu ustawy o konsumentach, a także broszury i informacje wydawane przez UOKiK i Stowarzyszenie Konsumentów Polskich.

#### **5. Wystąpienia do przedsiębiorców w sprawach ochrony praw i interesów konsumentów.**

Do przedsiębiorców w sprawach ochrony praw i interesów konsumentów rzecznik występował pisemnie o opinie i informacje; prowadził także telefoniczne mediacje.

Wystąpienia dotyczyły między innymi tematów jak:

- ◆ umowy sprzedaży,
- ◆ umowy kredytu,
- ◆ usługi telefoniczne - zawyżone rachunki telefoniczne,
- ◆ reklamacje obuwia,
- ◆ reklamacje sprzętu RTV i AGD,
- ◆ reklamacja źle wykonanej usługi,
- ◆ reklamacje sprzętu komputerowego,
- ◆ spory wynikające z ubezpieczeń komunikacyjnych,
- ◆ roszczenia syndyka masy upadłościowej upadłych spółdzielczych kas oszczędnościowo-kredytowych,
- ◆ spory dotyczące firm zewnętrznych dokonujących pomiaru zużycia gazu ziemnego na rzecz operatora.

Z wystąpień do przedsiębiorców większość spraw zostało załatwionych pozytywnie. W niektórych sprawach, w których przeprowadzano interwencje i rozmowy z przedsiębiorcami, Rzecznik nie jest w posiadaniu wiadomości co do sposobu ostatecznego załatwienia sprawy, gdyż konsumenci nie mają obowiązku informować o załatwionej sprawie. W kilku sprawach sami konsumenci zrezygnowali z dalszego dochodzenia swoich praw tłumacząc to brakiem czasu lub zbyt niską dla nich wartością przedmiotu sporu. Największy problem z pozytywnym załatwieniem spraw dotyczyły sporów z telefonią stacjonarną.

#### **6. Działania o charakterze edukacyjno-informacyjnym.**

Jednym z zadań samorządu terytorialnego w zakresie ochrony praw konsumentów jest również prowadzenie edukacji konsumenckiej. Na stronie internetowej prowadzona jest sukcesywnie działalność poradnicza. Powiatowy Rzecznik brał również udział w spotkaniach w szkołach z młodzieżą aby edukować w zakresie ochrony praw konsumenta.

Konsumenci zgłaszający się do Rzecznika – oprócz porady w konkretnej sprawie, otrzymywali teksty aktów prawnych oraz broszury i materiały o tematyce konsumenckiej. Broszury i materiały edukacyjne w formie „ulotek informacyjnych” przesyłane przez UOKiK w Warszawie oraz Stowarzyszenie Konsumentów Polskich były wykładane w siedzibie Starostwa, w miejscach, w których najczęściej przebywają interesanci.

**7. Wnioski**

Działalność Powiatowego Rzecznika Konsumentów w 2019 r., podobnie jak w poprzednich okresach sprawozdawczych, dotyczyła ochrony praw i interesów konsumentów w indywidualnych sprawach, w których zainteresowani zwrócili się o pomoc lub informacje. Wiele spraw zakończyło się dobrowolnym spełnieniem przez przedsiębiorców uzasadnionych roszczeń konsumentów po uzyskaniu porady lub wskutek telefonicznej interwencji rzecznika. Przedsiębiorcy odpowiedzieli na większość pisemnych wystąpień, bądź też nie udzielając odpowiedzi rzecznikowi spełnili żądania konsumentów.

## ZADANIA Z ZAKRESU OBRONNOŚCI

Strategia obronna Powiatu Garwolińskiego stanowi treść Planu operacyjnego funkcjonowania Powiatu Garwolińskiego w warunkach zewnętrznego zagrożenia bezpieczeństwa państwa i w czasie wojny, zawierająca 376 zadań operacyjnych zaplanowanych do realizacji w 24 obszarach tematycznych związanych z obronnością. Dopełnieniem tej strategii są:

- Plan przygotowań podmiotów leczniczych na potrzeby obronne państwa,
- Plan Akcji Kurierskiej Starostwa Powiatowego w Garwolinie.

Uregulowania zawarte w dokumentach nie posiadają ograniczeń czasowych. Zadania Powiatu Garwolińskiego wynikające z dokumentów strategicznych są realizowane w głównej mierze przez Wydział Zarządzania Kryzysowego, Ochrony Ludności, Spraw Społecznych i Obywatelskich wspierany przez pozostałe wydziały Starostwa Powiatowe, a także przez:

- Komendę Powiatową Policji,
- Komendę Powiatową Państwowej Straży Pożarnej,
- Samodzielny Publiczny Zakład Opieki Zdrowotnej,
- Powiatowy Inspektorat Nadzoru Budowlanego.

Większość zadań jest realizowana we współdziałaniu z Wojskową Komendą Uzupełnień i gminami z terenu powiatu garwolińskiego. Przy udziale Gmin sporządzono Bazę danych o infrastrukturze obiektów cywilnych, występujących na terenie powiatu garwolińskiego, przewidzianych do wykorzystania przy realizacji zadań państwa gospodarza (HNS) na potrzeby sił zbrojnych RP i wojsk sojuszników. Obejmuje ona następujące obszary tematyczne:

- ⇒ **ŻYWNOŚĆ:** stołówki, zakłady mięsne, zakłady mleczarskie, hurtownie spożywcze, piekarnie, młyny zbożowe, magazyny zbożowe.
- ⇒ **ŚRODKI ZAOPATRZENIA:** hurtownie: samochodowe, elektryczne, medyczne, chemiczne, papiernicze, budowlane.
- ⇒ **MATERIAŁY PĘDNE i SMARY:** stacje paliw.
- ⇒ **MATERIAŁY KONSTRUKCYJNO-BUDOWLANE.**
- ⇒ **USŁUGI:** hotele, cywilne ośrodki wczasowe i wypoczynkowe, schroniska, usługi medyczne, stacje krwiodawstwa, ośrodki zdrowia, stacje sanitarno-epidemiologiczne, usługi remontowe środków transportu, transportowe, pralnicze, sanitarne, telekomunikacyjne i informatyczne.
- ⇒ **INFRASTRUKTURA TECHNICZNA:** place manewrowe, obiekty remontowe, magazynowe, zaopatrzenie w media: prąd, gaz, woda pitna i do celów gospodarczych, obiekty kanalizacji ściekowej oraz obiekty posiadające możliwość remontu pojazdów gaśnicowych.

W tym miejscu należy także wskazać na działalność Powiatowej Komisji Lekarskiej w Garwolinie, która pracowała w dniach od 11 lutego 2019 r. do dnia 12 marca 2019 r. oraz w dniu dodatkowym – 13 marca 2019 r. (posiedzenie zwołane przez Przewodniczącego Komisji w celu zakończenia postępowania wszczętego w czasie kwalifikacji wojskowej). Komisja odbyła łącznie 23 posiedzenia.

Komisja pracowała w budynku Starostwa Powiatowego w Garwolinie, ul. Mazowiecka 26.

**I. Rocznik podstawowy.**

1. Do list osób podlegających obowiązkowi stawienia się do kwalifikacji wojskowej wpisano 671 osób rocznika podstawowego.
2. Dopisano po sporządzeniu list 1 osobę, która zameldowała się na terenie gminy po sporządzeniu listy, przed rozpoczęciem kwalifikacji.
3. Skreślono po sporządzeniu list – 24 osoby, z których:
  - 10 stawało przed inną Powiatową Komisją Lekarską,
  - 14 zostało wykazanych na listach w dwóch gminach, tj. w miejscu pobytu czasowego i pobytu stałego i stawiło się przed PKL w Garwolinie z jedną z gmin.
4. Na wezwanych do kwalifikacji wojskowej 648 osób stawiło się 635 osób, co stanowi 98% stawiennictwa.
5. Nie stawiło się 13 osób, z których wszyscy są nieusprawiedliwieni (część z nich przebywa za granicą).
6. Na konsultacje specjalistyczne oraz dodatkowe badania skierowano 39 osób.
7. Wydano 39 kart skierowania na następujące konsultacje i badania:
  - do poradni okulistycznej - 37,
  - do poradni kardiologicznej - 1,
  - do poradni zdrowia psychicznego - 1.

35 osób skierowanych na konsultacje specjalistyczne i dodatkowe badania stawiły się ponownie przed Komisją i otrzymały orzeczenie o zdolności do czynnej służby wojskowej. Dwie osoby nie powróciły z badań – wydano im orzeczenie o czasowej niezdolności do czynnej służby wojskowej (B6).

8. Na 635 orzeczeń o zdolności do czynnej służby wojskowej, wydanych przez Powiatową Komisję Lekarską w Garwolinie, do poszczególnych kategorii zdolności do czynnej służby wojskowej zaliczono:
  - kat. „A” - 568 osób,
  - kat. „B” - 5 osób,
  - kat. „D” - 45 osób,
  - kat. „E” - 17 osób.

**Rocznik starszy**

1. Do list osób podlegających obowiązkowi stawienia się do kwalifikacji wojskowej wpisano 32 osoby rocznika starszego.
2. Dopisano 1 osobę, którą pominięto przy sporządzaniu listy.
3. Skreślono 1 osobę, która błędnie wpisano na listę.
4. Na wezwane do kwalifikacji wojskowej 32 osoby stawiło się 10 osób, co stanowi 31,25% stawiennictwa.
5. Nie stawiły się 22 osoby, z których wszystkie są nieusprawiedliwione (większość od lat przebywa za granicą).

6. Na 10 orzeczeń o zdolności do czynnej służby wojskowej, wydanych przez Powiatową Komisję Lekarską w Garwolinie, do poszczególnych kategorii zdolności do czynnej służby wojskowej zaliczono:

- kat. „A” - 8 osób,
- kat. „D” - 2 osoby.

### **III. Kobiety.**

Przed Powiatową Komisją Lekarską w Garwolinie stanęło łącznie 19 kobiet, w tym 10 ochotniczek. Do poszczególnych kategorii zdolności do czynnej służby wojskowej zaliczono:

- kat. „A” - 15 osób ( w tym 9 ochotniczek),
- kat. „D” - 3 osoby (w tym 1 ochotniczka),
- kat. „E” - 1 osoba.

3 kobiety zostały skierowane na konsultacje okulistyczne.

Od orzeczeń PKL w Garwolinie nie wpłynęły żadne odwołania. Przewodniczący Powiatowej Komisji Lekarskiej w Garwolinie nie występował z wnioskami o nałożenie grzywny w celu przymuszenia lub zarządzenie przymusowego doprowadzenia przez Policję osób, które nie stanęły do kwalifikacji wojskowej. Komisja ściśle współpracowała w tym zakresie z przedstawicielami miast/gmin, którzy dokładali wszelkich starań, aby wezwane osoby stawiły się do kwalifikacji. Ustalono, że większość z osób, które nie stawiły się do kwalifikacji wojskowej nie przebywa w miejscu zamieszkania bądź od lat przebywa za granicą.



## WSPÓŁPRACA I DZIAŁALNOŚĆ NA RZECZ ORGANIZACJI POZARZĄDOWYCH

Na podstawie ustawy z dnia 24 kwietnia 2003r. o działalności pożytku publicznego i o wolontariacie (Dz. U. z 2019 r. poz. 688) Rada Powiatu Garwolińskiego Uchwałą Nr XLII/242/2018 z dnia 14 listopada 2018 roku przyjęła do realizacji Program Współpracy Powiatu Garwolińskiego z organizacjami pozarządowymi oraz podmiotami, o których mowa w art. 3 ust. 3 ustawy o działalności pożytku publicznego i o wolontariacie na rok 2019.

Konsultacje z organizacjami pozarządowymi zostały ogłoszone w dniu 7 września 2018 roku i trwały od 18 września 2018 roku do 3 października 2018 roku. W ramach przeprowadzonych konsultacji, za pośrednictwem strony internetowej i poczty tradycyjnej, w wyznaczonym terminie organizacje nie zgłosiły uwag ani opinii do przedmiotowego projektu Programu. Zarząd Powiatu Garwolińskiego zamieścił na stronie internetowej Starostwa Powiatowego wyniki konsultacji projektu.

Projekt „Programu współpracy Powiatu Garwolińskiego z organizacjami pozarządowymi oraz podmiotami o których mowa w art. 3 ust. 3 ustawy z dnia 24 kwietnia 2003 roku o działalności pożytku publicznego i o wolontariacie na rok 2019” wraz z formularzem zgłaszania opinii i uwag dostępny był na stronie [www.garwolin-starostwo.pl](http://www.garwolin-starostwo.pl). Projekt programu został umieszczony:

- na stronie internetowej Starostwa,
- w Biuletynie Informacji Publicznej Starostwa,
- na tablicach ogłoszeń Starostwa,
- projekt programu był dostępny w Wydziale Edukacji, Kultury i Sportu Starostwa Powiatowego w Garwolinie.

W 2019 roku na realizację zadań publicznych objętych niniejszym Programem wydano kwotę w wysokości 60.000,00 złotych (słownie: sześćdziesiąt tysięcy złotych).

W dniu 23 listopada 2018 r. Uchwałą Nr 1/228/2018 Zarządu Powiatu Garwolińskiego został ogłoszony otwarty konkurs ofert na powierzenie realizacji zadania publicznego w zakresie prowadzenia punktów nieodpłatnej pomocy prawnej, świadczenia nieodpłatnego poradnictwa obywatelskiego oraz edukacji prawnej w powiecie garwolińskim w 2019 roku. Konkurs obejmował realizację w 2019 roku w formie powierzenia zadania publicznego polegającego na prowadzeniu dwóch punktów (w Żelechowie i Łaskarzewie) nieodpłatnej pomocy prawnej, nieodpłatnego poradnictwa obywatelskiego oraz edukacji prawnej na zasadach określonych w ustawie z dnia 5 sierpnia 2015 r. o nieodpłatnej pomocy prawnej oraz edukacji prawnej (Dz. U. z 2017r. poz.2030 z późn.zm.). Wybór ofert oraz powierzenie realizacji zadania dokonano Uchwałą Nr 15/242/2018 Zarządu Powiatu Garwolińskiego z dnia 15 grudnia 2018r, punkt w mieście Żelechów powierzono Fundacji TOGATUS PRO BONO natomiast punkt w mieście Łaskarzew Fundacji PRAWO DLA OBYWATELI. Na realizację zadania w obu punktach przeznaczono dotacje w wysokościach 64.020 zł.

W dniu 15 listopada 2019r., w ramach uproszczonej oferty na realizację zadania publicznego pn. Podniesienie poziomu bezpieczeństwa osób na lokalnych akwenach wodnych, Zarząd Powiatu Garwolińskiego podpisał umowę na wsparcie - zakup sprzętu dla Powiatowej Straży Rybackiej.

Współpraca Powiatu z organizacjami w ramach Programu obejmuje działania o charakterze finansowym i pozafinansowym. Oprócz wsparcia realizacji zadań z zakresu kultury fizycznej i sportu w roku 2019, Powiat wspierał finansowo i współorganizował z organizacjami pozarządowymi wiele

uroczystości o charakterze patriotyczno-religijnym, spotkań, konferencji, festiwali, konkursów, wydarzeń kulturalnych, sportowych i rekreacyjnych, w szczególności:

- Obchody Rocznicy Uchwalenia Konstytucji 3 Maja
- Rocznica wybuchu II wojny światowej i bombardowania Garwolina
- Święto Odzyskania Niepodległości
- Uroczystości poświęcone uczczeniu pamięci poległych żołnierzy I Pułku Strzelców Konnych i Zmotoryzowanych Armii Krajowej i Szarych Szeregów
- Uroczystości Rocznicowe Wprowadzenia Stanu Wojennego
- Otwarty Mazowiecki Turniej Cheerleaders – GRAND PRIX POLSKI 2019
- III Ogólnopolski Turniej Tańca Towarzyskiego Garwolin 2019 oraz III Amatorski Turniej Tańca Towarzyskiego Garwolin 2019
- Turniej piłki nożnej halowej „Top of the Top Górzno 2019”
- Garwolińska Liga Piłkarska
- Powiatowy Konkurs Biblijny „Czy znasz Ewangelię...?”
- XI Garwoliński Rajd Motocyklowy
- Ogólnopolski Turniej Piłkarski „Miętne Football Festiwal”
- XIV Powiatowa Paraolimpiada Sportowa Dzieci i Młodzieży w Garwolinie
- XIII Międzynarodowy Festiwal Akordeonistów w Łaskarzewie
- XIV Powiatowy Festiwal Piosenki Europejskiej „Eurowizja 2019”
- Turniej Zastępów „Srebrna Lilijka” i święto Zucha w ramach Złotu Hufca ZHP Garwolin
- Otwarte Zawody Regionu Mazowsza 2019 w gimnastyce sportowej dziewcząt i chłopców
- XXXVI Międzynarodowe Sympozjum Kościuszkowskie w Maciejowicach
- Grand Prix Ziemi Garwolińskiej dla biegaczy
- XXVIII Powiatowy Festiwal Piosenki o Zdrowiu 2019
- Dożynki Powiatowe w Miętnej
- Uroczystość patriotyczno – religijna w lesie unińskim
- Święto Kultury i Tradycji w ramach VI Regionalnego Święta Hodowców Koni w Górkach
- VI Memoriał Kolarski im. Piotra Ekierta
- Ogólnopolski program honorowego krwiodawstwa „Ognisty Ratownik – Gorąca Krew”
- XVII Ogólnopolski Halowy Turniej Piłki Nożnej Młodzików im. Jana Piesiewicza.

Powiat wspomaga również organizację otwartych spotkań i szkoleń organizacji pozarządowych poprzez nieodpłatne udostępnianie pomieszczeń, środków technicznych, materiałów biurowych i promocyjnych. Pracownicy Wydziału Edukacji Kultury i Sportu wspierają merytorycznie organizacje pozarządowe, przy realizacji zadań oraz przygotowują zaproszenia, plakaty, podziękowania listy gratulacyjne i dyplomy.

## INWESTYCJE POWIATU GARWOLIŃSKIEGO

Najważniejsze inwestycje jednoroczne zrealizowane przez Powiat Garwoliński w 2019 roku to:

### I. Modernizacja i remont obiektów sportowych w I Liceum Ogólnokształcącym im. Marszałka Józefa Piłsudskiego w Garwolinie - przetarg nieograniczony

Przedmiotem zamówienia było wykonanie robót budowlanych polegających na:

- rozbiórce konstrukcji starej podłogi sportowej w sali gimnastycznej,
- wykonaniu panelowej, systemowej, drewnianej podłogi sportowej na konstrukcji drewnianej,
- wykonaniu systemowej podłogi sportowej gumowej w mniejszej Sali gimnastycznej,
- wymianie oświetlenia na oświetlenie ledowe,
- wymianie stolarki drzwiowej wewnętrznej,
- modernizacji zaplecza szatniowego przy małej sali.

Termin realizacji zamówienia: **23.08.2019r**

Wykonawca SANITECH Tomasz Baliński, ul. T. Kościuszki 51, 24-200 Bełżyce, (powiat lubelski)

Cena netto: 319.024,39 zł.

Cena brutto: 392.400,00 zł.

Roboty zostały zakończone w terminie.





## **II. Wykonanie instalacji oddymiania klatek schodowych w internacie Zespołu Szkół Ponadgimnazjalnych im. Ignacego Wyssogoty Zakrzewskiego w Żelechowie**

Zakres przedsięwzięcia obejmował wykonanie instalacji oddymiającej uruchamianej samoczynnie za pomocą systemu wykrywania dymu w obudowanych klatkach schodowych K1 i K2 wraz z wymianą oraz montażem nowej ślusarki aluminiowej p.poż

Pierwsze zapytanie ofertowe zostało unieważnione 7 czerwca 2019 roku, ponieważ cena oferty przewyższa kwotę jaką Powiat Garwoliński przeznaczył na realizację zamówienia.

Jedyny Wykonawca, który złożył ofertę na wykonanie w/w zamówienia była firma MRC SYSTEM Marcin Malinowski Spółka Jawna ul. Instalatorów, 17/115, 02-237 Warszawa.

Cena netto: 264.000,00 zł

Cena brutto: 324.720,00 zł

Po dokonaniu ograniczenia zakresu robót oraz zmian w projekcie oddymiania ogłoszony został kolejny przetarg w dniu 10.07.2019r z terminem składania ofert na 29.07.2019.

Na realizację zadania ofertę złożyła firma FLOWID Kozłowski Rafał, ul. Kościuszki 44, 08-400 Garwolin z którą to firmą została podpisana umowa na realizację zadania. Z uwagi na długi czas oczekiwania na zamówione drzwi p.poż oraz poprzednie unieważnione postępowanie termin realizacji zamówienia został określony na: 20.09.2019r. następnie ze względu na wykryte błędy projektowe polegające na niewłaściwym doborze okna oddymiającego termin realizacji został wydłużony. Roboty zostały zakończone 30 listopada 2019 roku.

Cena netto: 164 275,51 zł

Cena brutto: 202.058,88 zł

## **III. Wykonanie robót na potrzeby spełnienia wymagań w zakresie bezpieczeństwa pożarowego dla budynku internatu Zespołu Szkół nr 1 im. Bohaterów Westerplatte w Garwolinie - zapytanie ofertowe.**

Zakres przedsięwzięcia obejmował wykonanie robót polegających na:

1. zapewnieniu parametru dymoszczelności dla drzwi o klasie odporności ogniowej EI30 stanowiącej zamknięcie klatki ewakuacyjnej K1
2. wyposażenie poziomych dróg ewakuacyjnych przylegających do klatki ewakuacyjnej K1 w dodatkowe czujki dymu
3. Wyposażenie dróg ewakuacyjnych pionowych i poziomych w instalację awaryjnego oświetlenia ewakuacyjnego
4. Zastosowanie na każdej kondygnacji budynku podświetlenia znaków wskazujących kierunek ewakuacji
5. Wyposażenia obiektu w dodatkowe gaśnice wodno-pianowe
6. Zapewnieniu podziału korytarza na parterze stanowiącego drogę ewakuacyjną na odcinki nie dłuższe niż 50m przy zastosowaniu przegród z drzwiami dymoszczelnymi

Wykonana została ekspertyza techniczna dot. Stanu ochrony przeciwpożarowej dla budyn-

ku. Przygotowana została dokumentacja techniczna.

W wyniku zapytania ofertowego zadanie realizowała, firma „TOPOŻ” Zakład Usług Pożarniczych Janusz Gościej z/s Jaźwiny 54, 08-412 Borowie

Termin realizacji zgodnie z umową to 15.09.2019r., roboty zostały zakończone 30.08.2019r.

Cena netto: 128 900,00 zł

Cena brutto: 158 547,00 zł

#### **IV. Modernizacja budynków dydaktycznych przy Zespole Szkół Specjalnych w Izdebnie- opracowanie koncepcji oraz projektu.**

Na opracowanie koncepcji oraz projektu podpisana została umowa z firmą BOXBOX ARCHITEKCI Krzysztof Łopucki Michał Rakowski s.c. z/s ul. Godebskiego 8/1, 20-045 Lublin.

Umowa została podpisana w dniu 31.05.2019r.

Zakres przedsięwzięcia obejmuje

1. Koncepcję programowo-przestrzenną układu wewnętrznego budynku wykonaną na podstawie analizy stanu istniejącego obejmująca rzuty kondygnacji budynku podlegające przebudowie.
2. Wielobranżowy projekt budowlany, który będzie zawierał:
  - a. projekt zagospodarowania terenu.
  - b. projekt architektury.
  - c. projekt konstrukcji.
  - d. projekt instalacji sanitarnych wewnętrznych tj.:
    - projekt przebudowy instalacji c.o.
    - projekt przebudowy instalacji wod-kan.
    - projekt wentylacji.
  - e. projekt instalacji elektrycznych wewnętrznych tj.:
    - instalacje elektryczne.
    - instalacje teletechniczne.

Przedmiot umowy został realizowany.

Cena netto: 70 000,00 zł

Cena brutto: 86.100,00 zł

#### V. Budowa Otwartej Strefy aktywności OSA przy SP ZOZ w Garwolinie

Wniosek o dofinansowanie w ramach programu rozwoju małej infrastruktury sportowo-rekreacyjnej o charakterze wielopokoleniowym OSA 2019.

<b>Data złożenia wniosku</b>	<b>01.03.2019 r.</b>
<b>Instytucja rozpatrująca wniosek</b>	Ministerstwo Sportu i Turystyki
<b>Wartość projektu</b>	200 817 zł
<b>Kwota dofinansowania</b>	50 000 zł
<b>Wkład własny</b>	150 817
<b>Termin realizacji</b>	do 02.12.2019 r.

Projektowana OSA składa się z:

- siłowni zewnętrznej: 6 podwójnych urządzeń zamontowanych na bezpiecznej nawierzchni
- strefy relaksu: stół do gry w szachy/warcaby, stół do tenisa stołowego,
- plac zabaw dla dzieci: linarium, huśtawka bocianie gniazdo, trampolina, 2 bujaki sprężynowe, karuzela zamontowane na piasku,

Przewiduje się również ogrodzenie terenu, wykonanie utwardzonych dojazdów i ścieżek, montaż ławek i koszy na śmieci oraz nasadzenia zieleni.

W wyniku postępowania przetargowego ogłoszonego w dniu 19.07.2019r wpłynęła jedna oferta firmy DRO-MAR Marcin Drózd z Warszawy w cenie 404 670,00 zł.

Postępowanie zostało unieważnione z powodu zbyt wysokiej ceny oferty.

W dniu 19.08.2019r ogłoszone zostało kolejne postępowanie przetargowe w wyniku którego złożona została jedna oferta firmy EKOCENTRUM Sylwia Cichacka ul. Boh. Monte Cassino 28 41-219 Sosnowiec

Termin realizacji zgodnie z umową to 15.10.2019r termin realizacji na wniosek Wykonawcy z powodu problemów z zakupem urządzeń został przesunięty na 30.11.2019r. i w tym terminie wykonany.

Cena netto: 232 435,00 zł

Cena brutto: 285 895,05 zł







**VI. „Modernizacja pracowni Informatycznej w ZSP w Żelechowie”**

Wniosek o dofinansowanie w ramach programu Mazowiecki Program Dofinansowania Pracowni Informatycznych i Językowych.

<b>Data złożenia wniosku</b>	<b>26.04.2019 r.</b>
<b>Instytucja rozpatrująca wniosek</b>	Urząd Marszałkowski Województwa Mazowieckiego
<b>Wartość projektu</b>	127 824, 50 zł
<b>Kwota dofinansowania</b>	48 500 zł
<b>Wkład własny</b>	79 234,50 zł
<b>Termin realizacji</b>	do 31.12.2019 r.

Zakres zadania obejmował:

- zakup 21 zestawów komputerowych, drukarki laserowej, tablicy interaktywnej, przełączników (7 szt.), routerów z obsługą 802.1q (7 szt.),
- zakup mebli: 20 zestawów uczniowskich składających się z biurka pod komputer oraz krzesła obrotowego, jeden zestaw dla nauczyciela: biurko, fotel obrotowy
- remont sali (malowanie ścian i sufitu, wymiana instalacji oświetleniowej, wymiana wykładziny)





## VII. Zakup wyposażenia pracowni gastronomicznej dla Zespole Szkół nr 2 w Garwolinie

W związku z przesunięciem realizacji zadania Budowa boiska do piłki plażowej o wymiarach 19mx27m oraz parku street workout przy ZS Nr 2 w Garwolinie podjęto decyzję o zakupie wyposażenia pracowni gastronomicznej w roku bieżącym.

Zakres zadania obejmuje zakup i montaż:

Błat roboczy	1 szt.
Stół roboczy z blokiem 3-ch szuflad	4 szt.
Stół ze zlewem 1-kom. i szafką, drzwi suwane	5 szt.
Szafa przelotowa dzielona - drzwi suwane	1 szt.
Szafka wisząca	4 szt.
Trzon gastronomiczny	4 szt.
Szafa chłodniczo - mroźnicza	1 szt.
Zmywarka wyparzarka uniwersalna	1 szt.
Młynek koloidalny z włącznikiem pneumatycznym	5 szt.
Okapy kuchenne	4 szt.
Schładzarka szokowa	1 szt.

Wykonawca: GASTROTEKA Anna Wirkus, ul. 3 Maja 17/1, 84-200 Wejherowo

Cena brutto: 97.824,05 zł



**Informacja nt. złożonych wniosków o dofinansowanie dla Powiatu  
Garwolińskiego oraz pozyskanych środków pozabudżetowych w roku 2019.**

**1. „Edukacja szansą na redukcję zagrożeń w Powiecie Garwolińskim”**

Wniosek o dofinansowanie w ramach programu ograniczania przestępczości i aspołecznych zachowań „Razem bezpieczniej” im. Stanisława Stasiaka na lata 2018-2020.

<b>Data złożenia wniosku</b>	<b>11.01.2019 r.</b>
<b>Instytucja rozpatrująca wniosek</b>	Mazowiecki Urząd Wojewódzki w Warszawie
<b>Wartość projektu</b>	64 410 zł
<b>Kwota dofinansowania</b>	64 410 zł
<b>Wkład własny</b>	niefinansowy (praca policjantów Komendy Powiatowej Policji w Garwolinie)
<b>Termin realizacji</b>	01.01.2019 - 31.12.2019r.

Realizacja zadania we współpracy z Komenda Powiatową Policji w Garwolinie

Wniosek nie otrzymał dofinansowania.

**2. „Strategia rozwoju elektromobilności w Powiecie Garwolińskim”**

Wniosek o dofinansowanie w formie dotacji w ramach programu Ochrona atmosfery GEPARD II – transport niskoemisyjny”

<b>Data złożenia wniosku</b>	<b>04.02.2019 r.</b>
<b>Instytucja rozpatrująca wniosek</b>	Narodowy Fundusz Ochrony Środowiska i Gospodarki Wodnej w Warszawie
<b>Wartość projektu</b>	46 994 zł
<b>Kwota dofinansowania</b>	46 994 zł
<b>Wkład własny</b>	brak
<b>Termin realizacji</b>	do 30.11.2019 r.

Dofinansowanie na opracowanie Strategii rozwoju elektromobilności w Powiecie Garwolińskim. Powyższa strategia będzie podstawą do ubiegania się o dofinansowanie na inwestycje z zakresu elektromobilności i transportu niskoemisyjnego.

Dnia 17.10.2019 r. została podpisana umowa o dofinansowanie w formie dotacji NFOŚiGW. Termin realizacji zadania został wyznaczony na 30.04.2020 r.

### 3. Budowa Otwartej Strefy Aktywności OSA przy SP ZOZ w Garwolinie

Wniosek o dofinansowanie w ramach programu rozwoju małej infrastruktury sportowo-rekreacyjnej o charakterze wielopokoleniowym OSA 2019.

<b>Data złożenia wniosku</b>	<b>01.03.2019 r.</b>
<b>Instytucja rozpatrująca wniosek</b>	Ministerstwo Sportu i Turystyki
<b>Wartość projektu</b>	200 817 zł
<b>Kwota dofinansowania</b>	50 000 zł
<b>Wkład własny</b>	150 817
<b>Termin realizacji</b>	do 02.12.2019 r.

Projektowana OSA składa się z:

- siłowni zewnętrznej: 6 podwójnych urządzeń zamontowanych na bezpiecznej nawierzchni
- strefy relaksu: stół do gry w szachy/warcaby, stół do tenisa stołowego,
- plac zabaw dla dzieci: linarium, huśtawka bocianie gniazdo, trampolina, 2 bujaki sprężynowe, karuzela zamontowane na piasku,
- Przewiduje się również ogrodzenie terenu, wykonanie utwardzonych dojazdów i ścieżek, montaż ławek i koszy na śmieci oraz nasadzenia zieleni.

Umowa o dofinansowanie z MSiT ze środków Rozwoju Kultury Fizycznej zadania inwestycyjnego została podpisana w dniu 29.08.2019 r.

W celu wyłonienia wykonawcy zostało przeprowadzone postępowanie przetargowe. Dnia 2.10.2019 został podpisana umowa z wykonawcą na kwotę 285 895,05 zł Termin realizacji inwestycji wynikający z umowy z wykonawcą 30.11.2019 r.

Termin rozliczenia zadania w MSiT – 30.06.2020 r.

#### 4. Budowa i remont infrastruktury sportowej przy szkołach prowadzonych przez Powiat Garwoliński

Wniosek o dofinansowanie w ramach programu Sportowa Polska – program rozwoju lokalnej infrastruktury sportowej – zadania przyszkolne 2019.

<b>Data złożenia wniosku</b>	<b>29.03.2019 r.</b>
<b>Instytucja rozpatrująca wniosek</b>	Ministerstwo Sportu i Turystyki
<b>Wartość projektu</b>	2 649 688 zł
<b>Kwota dofinansowania</b>	1 324 844 zł
<b>Wkład własny</b>	1 324 844 zł
<b>Termin realizacji</b>	do 10.11.2020 r.

##### **ZADANIE 1**

#### **Remont zaplecza sanitarno-szatniowego Obiektów Sportowych ZS w Miętym – do realizacji w 2020 r.**

W ramach zadania wykonany zostanie remont pomieszczeń szatniowo- sanitarnych obiektów sportowych (szatnia na odzież wierzchnią, szatnia męska, natryski męskie, WC dla osób niepełnosprawnych, pomieszczenie porządkowe), zamontowana będzie wanna z hydromasażem i sauna, wyremontowany zostanie pokój ratownika oraz recepcja/kasa. W hali basenowej wymieniona zostanie okładzina ceramiczna plaży basenowej.

Zakres prac dotyczących remontu objętych opracowaniem obejmuje:

##### A. Część architektoniczno-budowlaną:

- zmianę układu funkcjonalnego istniejącego węzła sanitarno-szatniowego wraz z recepcją ( w tym wykonanie nowych nadproży oraz otworowań)
- wymianę istniejącej posadzki i ceramicznych okładzin ściennych,
- wymianę sufitów podwieszanych w obrębie istniejącego węzła sanitarno-szatniowego (zgodnie z załączoną częścią graficzną dokumentacji)
- wymianę istniejącej armatury oraz białego montażu
- wymianę istniejącej stolarki drzwiowej oraz witryn okiennych wewnętrznych
- wykonanie elementów konstrukcyjnych (przestrzeń technologiczna) pod lokalizację wanny z hydromasażem



- wymianę okładziny ceramicznej plaży basenowej

B. Część sanitarną:

- wykonanie nowej instalacji wodno-kanalizacyjnej remontowanych pomieszczeń
- remont i rozbudowa istniejącej instalacji centralnego ogrzewania
- wykonanie instalacji ciepła technologicznego do nowej wanny z hydromasażem

C. Część elektryczną:

- wykonanie instalacji zasilania i sterowania pracy wanny z hydromasażem
- wykonanie nowego oświetlenia podstawowego
- wykonanie oświetlenia awaryjnego i ewakuacyjnego
- wykonanie gniazd 230V
- wykonanie instalacji zasilania urządzeń oraz innych odbiorów

D. Część technologiczną:

- wykonanie technologii w zakresie podłączenia wanny z hydromasażem

**ZADANIE 2**

**Budowa boiska do piłki plażowej o wymiarach 19mx27m oraz parku street workout – do realizacji w 2020 r**

**ZADANIE 3**

**Budowa boiska wielofunkcyjnego o wymiarach 29mx42m oraz boiska do piłki plażowej o wymiarach 19mx27m - do realizacji w 2020 r**

**ZADANIE 4**

**Budowa boiska wielofunkcyjnego o wymiarach 29mx42m - do realizacji w 2020 r**

Zgodnie z Protokołem zbiorczym nr 10 z oceny formalno-merytorycznej wniosków o dofinansowanie zadań inwestycyjnych ze środków Funduszu Rozwoju Kultury Fizycznej wszystkie zadania zadeklarowane we wniosku zostały zakwalifikowane do dofinansowania. Łączna kwota przyznanego dofinansowania – 1 313 800. Termin realizacji zadania został wydłużony do 26.02.2021 r.

**5. „Modernizacja pracowni Informatycznej w ZSP w Żelechowie”**

Wniosek o dofinansowanie w ramach programu Mazowiecki Program Dofinansowania Pracowni Informatycznych i Językowych.”

<b>Data złożenia wniosku</b>	<b>26.04.2019 r.</b>
<b>Instytucja rozpatrująca wniosek</b>	Urząd Marszałkowski Województwa Mazowieckiego
<b>Wartość projektu</b>	104 220 zł
<b>Kwota dofinansowania</b>	70 000 zł
<b>Wkład własny</b>	34 220 zł
<b>Termin realizacji</b>	do 31.12.2019 r.

Zakres zadania obejmuje:

- zakup 21 zestawów komputerowych, drukarki laserowej, tablicy interaktywnej, przełączników (7 szt.), routerów z obsługą 802.1q (7 szt.),
- zakup mebli: 20 zestawów uczniowskich składających się z biurka pod komputer oraz krzesła obrotowego, jeden zestaw dla nauczyciela: biurko, fotel obrotowy
- remont sali (malowanie ścian i sufitu, wymiana instalacji oświetleniowej, wymiana wykładziny).

Dnia 9.10.2019 r. została podpisana umowa o udzieleniu pomocy finansowej z budżetu Województwa mazowieckiego na kwotę 48 500, 00 zł

Zadanie zrealizowane

#### 6. „Modernizacja i remont obiektów sportowych przy Liceum Ogólnokształcącym w Garwolinie”

Wniosek o dofinansowanie w ramach programu Mazowiecki Instrument Wsparcia Infrastruktury Sportowej MAZOWSZE 2019.

<b>Data złożenia wniosku</b>	<b>26.04.2019 r.</b>
<b>Instytucja rozpatrująca wniosek</b>	Urząd Marszałkowski Województwa Mazowieckiego
<b>Wartość projektu</b>	345 778 zł
<b>Kwota dofinansowania</b>	200 000zł
<b>Wkład własny</b>	145 778 zł
<b>Termin realizacji</b>	do 31.12.2019 r.

Zakres remontu i modernizacji:

1. Remont hali sportowej (pomieszczenie nr 1) o wymiarach 12,08 x 23,84 m i wysokości 8,14 m. Remont obejmuje wymianę oświetlenia na energooszczędne LEDOWE, wymianę podłogi z parkietu na podłogę sportową z paneli drewnianych, wymianę stolarki drzwiowej drewnianej na aluminiową oraz malowanie ścian.
2. Modernizacja sali gimnastycznej (pomieszczenie nr 2) o wym. 8,34 x 15,21 m i wys.5,19 m. W ramach modernizacji przewiduje wymianę oświetlenia na energooszczędne LEDOWE, zakup i montaż sportowej wykładziny gumowej gr. 2 cm odpornej na uderzenia dedykowanej do siłowni i sal fitness 128,076 m<sup>2</sup>, wymianę stolarki drzwiowej drewnianej na aluminiową, roboty malarskie ścian. Dodatkowo do sali zostaną zakupione i zamontowane urządzenia sportowe będące wyposażeniem siłowni.
3. Remont zaplecza sanitarno-szatniowego (pomieszczenie nr 3) Remont obejmuje wydzielenie kabin prysznicowych oraz sanitariatu, wymianę oświetlenia, wymianę płytek na ścianach i podłodze, wymianę drzwi. Powierzchnia zaplecza 31,65 m<sup>2</sup>.

Wniosek nie uzyskał dofinansowania

(Uchwała 842/52/19 Zarządu Województwa Mazowieckiego z dnia 11 czerwca 2019 r. )

**7. Nieodpłatne przekazanie składnika majątku ruchomego**

9.05.2019 r. został złożony wniosek do Głównego Urzędu Geodezji i Kartografii w Warszawie o nieodpłatne przekazanie samochodu: Skoda SUPERB z 2007 r. Samochód został przekazany na potrzeby Zespołu Szkół Ponadpodstawowych im. Ignacego Wyssogoty Zakrzewskiego w Żelechowie.

**8. Współorganizacja wydarzenia społeczno-kulturalnego**

<b>Data złożenia wniosku</b>	12.06.2019 r.
<b>Instytucja rozpatrująca wniosek</b>	Urząd Marszałkowski Województwa Mazowieckiego
<b>Wartość projektu</b>	91 300 zł (szacunkowa)
<b>Kwota dofinansowania</b>	30 000zł
<b>Wkład własny</b>	61 300 zł
<b>Termin realizacji</b>	do 7 lipca 2019 r.

Wniosek na współorganizację wydarzenia pn. ***Strażacy w służbie Niepodległej. XI Mazowieckie Zawody Sikawek Strażackich.***

Wydarzenie organizowane wspólnie z Miastem i Gminą Pilawa oraz Zarządem Wojewódzkim OSP w dniu 7 lipca w Pilawie.

Powiat Garwoliński zrezygnował z dofinansowania.

**9. Zakup nowoczesnego wyposażenia ratowniczego dla PSP w Garwolinie.**

<b>Data złożenia wniosku</b>	<b>19.06.2019 r.</b>
<b>Instytucja rozpatrująca wniosek</b>	Wojewódzki Fundusz Ochrony Środowiska i Gospodarki Wodnej w Warszawie
<b>Wartość projektu</b>	35 670 zł
<b>Kwota dofinansowania</b>	30 000 zł
<b>Wkład własny</b>	5 670 zł
<b>Termin realizacji</b>	do 30.10.2019 r. r.

W trybie postępowania ofertowego wyłoniony został wykonawca na dostawę 10 kompletów ubrań specjalnych dla PSP w Garwolinie

Dnia 18.09.2019 r. podpisano umowę dotacji na realizację zadania.

W dniu 25.10.2019 r. wykonawca dostarczył 10 kpl. ubrań specjalnych, wykonanych zgodnie z umową. Termin rozliczenia końcowego zadania – 03.01.2020 r.

**10. „Zintegrowany system e-usług w Starostwie Powiatowym w Garwolinie”**

<b>Data złożenia wniosku</b>	<b>30.07.2019 r</b>
<b>Instytucja rozpatrująca wnioski</b>	Mazowiecka Jednostka Wdrażania Programów Unijnych
<b>Wartość projektu</b>	1 037 071,99 zł
<b>Kwota dofinansowania</b>	829 657,59 zł
<b>Wkład własny</b>	207 414,00 zł
<b>Termin realizacji</b>	do 31.12.2022 r. r.

Projekt realizowany w ramach RPO WM na lata 2014-2020 – poddziałanie – E -usługi dla Mazowsza, Typ projektów: Informatyzacja administracji publicznej.

W trybie postępowania ofertowego wyłoniony został wykonawca, który opracował koncepcję e-usług oraz Studium wykonalności (dokumenty wymagane jako załączniki do wniosku o dofinansowanie) za kwotę 20 172 zł brutto.

W ramach realizacji inwestycji przewidziano następujące zadania:

1. Rozbudowa infrastruktury informatycznej niezbędnej do uruchomienia e-usług w Starostwie Powiatowym zakup serwerów, switchy zarządzalnych, macierzy wraz z dyskami, UPS oraz licencji (szacowana wartość 520 000,00)
2. Opracowanie oraz wdrożenie systemu e-usług, w tym
  - wdrożenie Elektronicznego Biura Obsługi Klienta
  - uruchomienie nowego, odpowiadającego obecnym standardom portalu Starostwa,
  - wdrożenie aplikacji mobilnej(szacowana wartość ok. 460 000)
3. Działania promocyjne i informacyjne (ok 5 000,00)

Informacja z dnia 27.08.2019 r.:

Wniosek o dofinansowanie został pozytywnie zweryfikowany na etapie oceny formalnej i został przekazany do oceny merytorycznej dokonywanej przez Komisję Oceny Projektów. Finalnie jednak Powiat Garwoliński nie otrzymał dofinansowania.

11. **Wykonanie prac pielęgnacyjnych drzewostanu w zabytkowym parku przy SP ZOZ w Garwolinie.**

<b>Data złożenia wniosku</b>	<b>25.07.2019 r.</b>
<b>Instytucja rozpatrująca wniosek</b>	Wojewódzki Fundusz Ochrony Środowiska i Gospodarki Wodnej w Warszawie
<b>Wartość projektu</b>	64 800,00 zł
<b>Kwota dofinansowania</b>	58 000,00 zł
<b>Wkład własny</b>	6 800,00 zł
<b>Termin realizacji</b>	do 29.11.2019 r.

Opracowana została opinia dendrologiczna dotycząca drzewostanu w zabytkowym parku przy SP ZOZ w Garwolinie.

Uzyskano zgodę Mazowieckiego Wojewódzkiego Konserwatora Zabytków na prace pielęgnacyjne oraz usunięcie drzew.

Wniosek o dofinansowanie w formie dotacji dotyczy wykonania prac pielęgnacyjnych w parku m.in., pielęgnacji i redukcji koron, usunięciu obumarłych drzew i wyłomów oraz usunięcie samosiewów.

Obszar planowany do objęcia pracami pielęgnacyjnymi – 2,20 ha

Wniosek nie został zaakceptowany do dofinansowania

**12. Zakup sadzonek do wykonania nasadzeń na działce nr 3662/5 w Garwolinie**

<b>Data złożenia wniosku</b>	<b>25.07.2019 r.</b>
<b>Instytucja rozpatrująca wniosek</b>	Wojewódzki Fundusz Ochrony Środowiska i Gospodarki Wodnej w Warszawie
<b>Wartość projektu</b>	43 200,00 zł
<b>Kwota dofinansowania</b>	25 920,00 zł
<b>Wkład własny</b>	17 280,00 zł
<b>Termin realizacji</b>	do 29.11.2019 r.

24.07.2019 r. podpisana została umowa warunkowa z wykonawcą na dostarczenie roślin i wykonanie nasadzeń na działce nr 3662/5 w Garwolinie.

W celu uporządkowania terenu ww działki, do Urzędu Miasta w Garwolinie został złożony wniosek o wydanie zezwolenia na usunięcie drzew i krzewów.

Po uzyskaniu zezwolenia powstał obowiązek wykonania nasadzeń zastępczych.

Wniosek został zaakceptowany do dofinansowania.

**13. Współorganizacja wydarzenia społeczno-kulturalnego**

<b>Data złożenia wniosku</b>	<b>14.10.2019 r.</b>
<b>Instytucja rozpatrująca wniosek</b>	Urząd Marszałkowski Województwa Mazowieckiego
<b>Wartość projektu</b>	61 000 zł (szacunkowa)
<b>Kwota dofinansowania</b>	30 000 zł
<b>Wkład własny</b>	31 000 zł
<b>Termin realizacji</b>	30.12 2019 r.



Wniosek na współorganizację wydarzenia pn. **Koncert Kolęd Rzeczpospolitej Obojga Narodów w 450-tą rocznicę powstania Unii Lubelskiej.**

Wydarzenie organizowane wspólnie z PCKiP w Miętnej odbyło się 30.12.2019 r. w Kościele pw. Przemienienia Pańskiego w Garwolinie. Głównym wykonawcą była Rodzinna orkiestra Pospieszalskich. W wydarzeniu wzięła udział również schola oraz chór szkolny.

Otrzymano dotację na realizację zadania.

**14. Opracowanie oraz wydruk publikacji pn.: Na przyrodniczym szlaku Powiatu Garwolińskiego**

<b>Data złożenia wniosku</b>	<b>22.10.2019 r.</b>
<b>Instytucja rozpatrująca wniosek</b>	Wojewódzki Fundusz Ochrony Środowiska i Gospodarki Wodnej w Warszawie
<b>Wartość projektu</b>	63 450,00 zł
<b>Kwota dofinansowania</b>	50 000,00 zł
<b>Wkład własny</b>	10 000,00 zł + 3 450,00 udział PCKiP w Miętnej
<b>Termin realizacji</b>	do 29.11.2019 r.

Publikacja o tematyce przyrodniczo-ekologicznej, zawierająca opisy miejsc chronionych oraz cennych przyrodniczo z terenu Powiatu Garwolińskiego.

Wydrukowano 5000 egzemplarzy publikacji.

Otrzymano dotację na realizację zadania.

**PODSUMOWANIE**

Raport o stanie powiatu za rok 2019 zostanie przedstawiony mieszkańcom i radnym powiatowym, ale obligatoryjnym, a przy tym najistotniejszym z etapów procedury rozpatrywania raportu o stanie jednostki samorządu terytorialnego jest debata nad tym raportem, o czym jednoznacznie postanowił ustawodawca. Wobec powyższego przedmiotowy raport jest punktem wyjściowym do debaty, która będzie najwłaściwszym podsumowaniem.

  
STAROSTA  
*Mirosław Wałicki*